# 盛京時報

陰曆乙亥一月十六日
昭和十年二月十九日
西曆一千九百三十五年

本報價目　本埠每份每月一圓一角(國幣)　外埠郵費在內每份每月一圓三角(國幣)　零售每份五分(國幣)
廣告刊費五號字每行十三字一日一圓(國幣)長期另議
發行人 染谷保藏　編輯人 菊池貞二　印刷人 東 光明
發行所 奉天隅田町九番地 盛京時報社
電話 編輯部(日)三二八二番　營業部(日)二〇二二番　營業部(滿)四一六八號　販賣部 奉天一一三〇番
各埠支社 新京 哈爾濱 大連 大阪

## 時論

### 中國的耕地面積與人口

最近我們獲讀中央農業實驗所發表的一個全國耕地面積增減趨勢的詳細統計。據該統計我國耕地如以六十年前之同治十二年爲基年，則民二十二年爲一零一。換言之。即在六年內耕地約增加了百分之一。然若以移動基年來計算。則此百分之一在四十年前(光緒十九年)就已增加。此四十年來全國耕地面積固無若何之變動。不過這是就全國總計數來說。若把各省分別開來看。則如青海。四川。湖北。江蘇。浙江。廣西。貴州等省年來因人口增加。一部分荒地從事開墾。故耕地面積均有增加。至若綏遠。察哈爾。寧夏。陝西。河北。山東。江西。湖南。福建諸省。則耕地反呈減少。荒地卻形增加。其原因誠如報告所稱。『綏遠以盜匪遍地。水旱爲災。田畝多見荒蕪。陝甘兩省常苦乾旱。尤以民國十八年至二十年之大旱。農民死亡遷移者。爲數至夥。又河南。山東兩省。水旱。兵匪。災患迭起。益以苛捐雜稅。民不聊生。羣相拋棄田畝。另尋生計。黃河水災。屢次爲患。往往水退砂積。田地即成荒廢。至於江西。福建二省。歷年飽受兵災匪共水旱等災。耕地面積自形減少』。雖然中央農業實驗所這種估計的眞實性如何。我們還不無疑問。但在無更可靠的調查資料以前。卻可以做我們理解中國耕地面積主要的樞紐。從這項資料中。我們可以得出如下的結論來。

(一)全國土地一方面以開墾荒地面增加。另方面卻因水旱兵匪之人禍天災而減少。六十年來。中國的人口增加了百分之三十一。而耕地卻僅增加百分之一。況這百分之一的增加還是四十年以前的事情。由此可知中國土地與人口之不能配合。在今日幾已形成一極嚴重的問題。有許多人以爲中國農民之窮困由於耕地之不足。而耕地不足祇須提倡墾殖便行 但據該所之同一調查。全國荒地面積亦僅佔土地總面積百分之一九。一。此種荒地自以西北及西南僻遠省份爲特多。『開發西北』表面上看來似不失爲解決我國過剩人口之一條出路。然據農業專家張心一先生及棱卜氏(地質調查所特聘之土壤專家。近著英文『中國土壤與人文地理概要』一書。之研究西北之土壤及氣候 雨量是否適宜於耕種農作物收成問題。今按該所之調查。亦稱荒地總面積中僅有百分之三三。三可供開墾。此種可墾荒地在土地總面積中所占之比例更少至百分之六。三六。適可與棱卜氏之說互相印證。我們即令將此百分之六。三六的土地全部開墾。其爲利似亦至爲有限。故墾殖能否解決今日農民之貧困。實一絕大之疑問。

(二)地該所之報告中曾稱。『孰不知今日我國人口爲分配問題。而非爲數量問題』。此語可稱深中肯要。棱卜氏稱中國若應用新式技術與新式農具。對於農產品之增加。當有顯著之效力。對於人民生活提高。亦有間接影響。由此就可以增加土地對於人口的支持。但於此我們尙可再進一言的。即除農業生產方法之陳舊外。今日中國農村之衰敝與人口問題之嚴重。土地分配不均與都市工業不振。實不失爲最主要原因之一。蓋我國富者田連阡陌。貧者窮無立錐。昔日已然。於今爲烈。因此種分配之不平。致令佃租率之高。世無其匹。農民之日趨窮困。此實爲一大關鍵。至都市工業不發達。則鄉村過剩人口無由吸收。農村失業問題愈形嚴重。故如何解決此二問題。實我國今日所宜急切注意者。勿得以老生常談而忽視之也。

(三)報告中復有值得我們注意的。便是近十年內。我國耕地面積減少的省份竟較耕地面積增加的省份爲多。若以民國二年各省之耕地面積作爲一百。則至一九三三年耕地減少的省份有。察哈爾。綏遠。寧夏。陝西。河北。山東。湖南。湖南。江西。福建等計十一省。耕地增加的僅有青海。甘肅。山西。江蘇。湖北。四川。貴州。浙江。廣西。廣東等十省。此外安徽一省則無變動。我們看荒地增加的省份很多都是長江及黃河流域著名肥沃的農業區域。我國之耕地本已不敷。今則天災人禍。耕地不惟不能增加。反使之日趨減少。誰實爲之。孰令致之。推源禍始。豈非苛捐雜稅。兵匪戰亂。以及人謀不臧之災荒爲之厲階？這不能不値得我們猛省的了。

我們一向認爲。我國農村的人口與土地不僅是一個數量的問題。而是一個分配的問題。我國的農村貧困不僅是一個墾殖的問題。而是一個如何促使生產關係發展及生產力進步的問題。今讀中央農業實驗所的統計而益信。此種統計實極有意義。國人幸勿以其爲官廳統計而忽視之也。

(益世報)

## 義大利政府主張締結空防公約 德主張奧國公民投票

羅馬訊云 據此間今日消息。空軍互助問題、則義國外交當局並未提出任何保留云、義政府現願參加根據洛迦諾條約之天空公約、惟以駐英義大使格蘭弟向英政府提出之建議被人接受爲條件、聞諸官場方面義政府主張成立一種公約、而非兩種、並插入一議定書、免除英義兩國保障彼此土地之義務、因兩國輿地無需此也、惟義政府對於天空公約中之法義間天空相互援助一節、不欲有何保留、其所提出之保留僅對英國而發云、

倫敦訊云 義大利不能參加英法兩國所提議之天空公約、據英國消息靈通人士所稱、義國態度係根據事實上之理由、蓋公約計劃規定簽約國之一、若受他國空軍攻擊、即當聯合抵抗、其性質完全屬於相互的但就英義兩國而言、義國認爲派遣空軍往英國助戰一舉、實際上不能辦到正如英國空軍不能協助 以收防衛義 國領土之效、實在意想之中、惟義國贊成由洛迦諾公約各簽字國間、訂結天空公約、義國亦在其內惟另附一議定書、規定義國對英、不負一切義務、(指空軍協助英國而言)至對於義法兩國

## 巴黎禁止任何示威

巴黎訊云、二日此間發佈一地方禁令、禁止二月十六日舉行任何公共示威、因該日爲去年巴黎暴動紀念日、達拉迪內閣即因之而倒、該禁令謂屆時將派軍隊駐紮康哥得廣場、以便彈壓遊行示 威之舉、此令發表之動機、因外間謠傳右翼團體不顧政府之要求、仍計劃舉行民衆大會、右翼團體若有此舉當激起左翼團體之相對行爲、恐去年騷擾之情景又將重演云、

又訊、法財政部長今日發表一九三四年第四季財政報告、其中含有若干確切證明法國財政經濟危機日漸、深刻化之象徵、據此項報告稱、該季之直接稅收、較一九三三年同季減少五萬萬佛郎、間接稅收總數較該季之預算額差十五萬萬佛郎、一九三四年全年之間接稅收、不及預算額達四十三萬萬佛郎之多、

## 俄外交新策 四個策略的分析(下)

蘇俄第三個策略、是與波羅的海沿岸愛沙尼亞、立陶宛 拉特維亞三個小國成立親善關係這也是對付德國、但同時又是對付波蘭的、在蘇俄眼光中看起來、對德對波、是一個整個的問題、因爲德波已打成一片了、本來波蘭的外交牢守着親法的傳統政策、同時爲了走廊問題與德國立於水火地位、但是波蘭新興以後、力爭一等國地位、改變附庸於法國的外交政策、法國多少感覺得不快、因此漸漸地與法國疏遠了、德國趁着這機會、不斷地向波蘭勾搭起來、放棄走廊問題的爭執、正如蘇俄向羅馬尼亞表示放棄 伯沙納比亞問題 是一樣的、因此波蘭外交路綫、爲之一變、德波條約簽訂以後、蘇俄認爲這是德國東進計畫的初步、所以蘇俄把對付德波兩國的問題當做一個問題、

此外蘇俄第四個外交上的策略、同時也是經濟上的策略、是與德國直接 的關 係而發生的、在世界經濟衰落的狂流中、德國受了重大的打擊、同時她比各國又多有一層困難、就是各國經濟的排斥、從前德國應付賠欵、國債、失業種種問題都倚恃出超爲挹注的方法、自從希特勒執政以後、提倡大日耳曼主義、把各國都嚇得談虎色變、大家聯合起來、以堵塞德國經濟的出路、於是德國由出超變爲入超、蘇俄是從前德國最大的主顧、所用機器、化學藥品、製造物、專門技師之類、都是取之於德國的、後來因爲希特勒排斥共黨人、蘇俄遂用經濟抵制政策、除非不能避免的物料以外、不讓德國稍占便宜、這種經濟抵制政策、竟是長期的抵制、決非五分鐘熱度可比、而且蘇俄在德國的信用借欵也停頓了、因之德國在蘇俄的市場、有一落千丈之勢、近來德國發覺本身的失策、從一九三四年上半年起、停止反共反俄的宣傳、

她狠想和駐柏林的蘇俄外交官拉攏交情、可是又覺得前倨後恭的態度、會惹人笑話、於是繞圈子向他們表示間接的好感、同時德國駐俄大使也多方聯歡蘇俄當局、可見德國對於蘇俄確有心回意轉的動機了、

這種發 動力不僅是政 治方面的、同時也是經濟方面的、自動地提出願以二萬萬馬克作爲蘇俄商務上的信用借欵(即允許蘇俄向德國賒貨至二萬萬馬克的代價、)償還期九年、期滿可以展期五年這本是蘇俄求之不得的事情、因爲蘇俄不易取得信用借欵的機會、她可以利用德國的機器、以盡量的開發本國的工業、而目前不必掏出本錢但是蘇俄滿肚子的高興、並不擺在面孔上、反而冷冷地回答德國說、『好是很好、但是我們必提出附帶條件、所謂附帶條件、就是請貴國顧及東歐的安全、』債權人遷就債務人、債務人反而大擺松香架子、向債權人提出苛刻條件、這眞是國際間聞所未聞的奇事、這件事大概可以辦妥、因爲雙方早已樂意了、况且德國收回薩爾以前、不會馬上向蘇俄翻臉的她還要騰出工夫來整理內政促進經 濟之好轉、軍備之充實、換言之、歐洲關係較前穩定了、但亞洲關係又將如何、這恐怕不是我們所能逆料的吧(完)

## 關於英法倫敦談話 西門在法演說 所求者惟建設一種計畫

巴黎訊云、此間英國商會舉行常年宴會、由英國西門外相主席、佛 蘭丁總理亦被 邀參加、席間西門發表演說對於英法談話、結果謂余信吾人在倫敦談話之際、不僅爲英法兩國效力、實亦爲世界福利及和平而工作也、吾人在倫敦所完成之工作、 絕無反對任 何人之意、吾人亦無意成立範圍狹小之協定、所求者惟建設一種計劃、足爲各關係國間自由平等討論之根據、俾和爭基礎得更見穩固而已、余以爲一九三五年將有偉大之進步、在政治方面、國際 相互保衛必 日見增強、在貿易方面、繁榮狀況亦可漸次恢復云、西門外相係於本日午後偕夫人由倫敦抵此、明日午前後即返英國、外相此來、純爲私人旅行性質、外長拉佛爾患流行性感冒症、在家靜、故不能出席宴會與西門晤面云、

## 蘇俄本年度豫算國防費銳增

莫斯科訊云 七日已舉定委員三十二人、擔任修正蘇俄憲法事、將以史丹林、爲委員會主席、又據財政委員會格林柯報告、蘇俄財政、視前益見穩固、一九三五年預算案、雖經增加巨額之國防費、然仍有盈餘五萬萬盧布之望、預計收入共爲六五、七〇〇、〇〇〇、〇〇〇盧布、支出共爲六五、二〇〇、〇〇〇、〇〇〇、盧布是年國防經費、因陸軍糧價見增、反增及擴大兵額之故、共達六、五〇〇、〇〇〇、〇〇〇盧布云、

## 錫蘭瘧疾 死者達三萬人

哥倫坡訊云、瘧疾傳染仍未消滅、據當局就各災區之報告統計、死者至少有三萬人、中央省一處死者已達五千、而目前每日仍續有死亡、各醫院皆爲人滿、多在廊下及外屋設榻醫士與看護亦有染疫者、故醫院內之健全職員、益見忙碌、錫蘭當道 已取種種 可能的行動、以遏制疫患、最近將全境之療養所悉歸政府管理、俾藥品等可適當分配、

## 土猶訂立鴉片條約

土耳其伊斯丹波爾訊云、歐洲種植鴉片之主要國家土耳其與猶哥兩國新近曾締結一以兩年爲期之鴉片條約、以調節鴉片生產與售賣、該約定本月內生效、伊斯丹波爾中央售賣局現時已擴大權力、得售賣兩國之麻醉品、以供吸食與治病之用、該局並擬推廣遠東新市場土耳其或將與波斯鴉片生產人訂立協定、波斯頃已派代表兩人來此、談判土猶波三國聯合售賣鴉片事、土當局現派專家赴安納多利亞種烟區域、研究改良種子方法、俾能使出品優良、按近頃土耳其售賣烟土頗爲獲利、故種烟事更形活動云

**本日三大張半**

## 股東定期會通告

股東先生台鑒敬啓者案查本公司定章股東定期會每年一次於本公司全年賬目結算後行之茲屆二十三年度決算告終定於二十四年二月二十三日(即夏曆正月二十日)午前十點在大連分公司開全體定期股東會屆期務祈涖會是幸特此通告敬祈週知

中華民國二十四年一月十八日
烟台政記輪船股份有限總公司
董事會謹啓

## 滿洲中央銀行奉天分行廣告

逕啓者本分行所存各債戶抵交之貨物前曾登報拍賣當經賣出六種其餘八種茲爲速求結束起見特再低減價格一律出賣如承 賜顧請自登報日起(二月十三日)於七日內(休假日除外)携帶收據(寫明收到拍賣貨物簡章清單各份)來本分行放款系索閱簡章期限無多購者從速爲荷

康德二年 二月 十二日

## 遺失作廢

逕啓者茲因於民國廿年春在鳳城縣農商貸欵所借得國幣一千元此欵本利業已如數還淸惟押品第一百卅號收據之失出交保契外理合聲報嗣後以無論落於中外何人之手概作無效特此領聲明

鳳城縣曹文韜啓

## 招聘各縣分部長啓事

一、宗旨 提携公民教育普及日滿文化共同
一、職務 提倡公民教育探訪徵詢募集會員等事宜
一、資格 以高中畢業或任過高等官職須 身家淸白及交擴大者爲合格
一、待遇 每月固定金優厚支給
一、受任分部長須照章先納入會金二拾圓如欲担任某縣須先指定連同履歷書及畢業證書或任狀並取其商保一家附該地商務會出一證明確實有此商保號方有効詳細規則函索即寄但須附郵票三分四張付寄總支部外務核辦或者親持畢業證書前來本支部接洽辦理可也

在奉天日本帝國總領事館認可晉通第一七五號指令書第四二號
奉天商埠地一經路六緯路
帝國公民教育協會滿洲總支部
滿洲總支部長 澤本孟虎

## 丟失地照聲明作廢

逕啓者鄙人關榮生係瀋陽縣第八區望花台村住戶茲因不愼於去年陰曆臘月廿四日丟失巳達色領名六十三畝之民國新契紙並現年新領各一張除呈補發新照外特此登報聲明作廢

瀋陽八區 關榮生啓

## 黑河省德源金廠緊要啓事

逕啓者本廠創自民國十二年首先開採五里雅滿年餘作霏繼採卡馬卡氣溝衆辦阿拉賓河均未採得正苗以致賠累及民十六年將先後所集股本悉數賠盡尙欠外債江大洋七萬餘元各債戶因組債權團出而監管迫不得已民十七年二月將廠務交伊承辦該團接收後任孫寶基爲經理以營廠務迄今七年所獲盈餘皆爲孫個人中飽不但外債未償且將廠中公物及房屋折毀變賣款皆侵入私囊債權團以孫違背合同康德元年五月開會公決斥退孫之經理頗將廠務 交還德源辦理有議案備查 惟德源資本賠盡外債未淸如再敷衍衆股東集資經營之礦業形將銷滅矣敝人等忝爲德源發起人胡忍坐視不救故努力奔走以期復活幸介紹隅田會社投鉅資與德源合辦双方議定草約就德源礦區用隅田資本開採後獲利隅田會社得十成之七德源金廠得十成之三其餘辦事用人双方權限平等爲保存德源股東權利計與隅田會社批立合同敝人等未敢擅專應即召集全體股東大會惟新舊股東五百餘名多居遠地在黑者僅二十餘名不足法定人數開會既勢有不能與復礦業又難再緩因擬變通辦法一方面權行開辦一方面通知股東回信表決除在黑股東均贊同表決併分函外埠股東知照外猶恐通信地址不明以致遺漏特將德源與隅田會社合辦情形登諸報端想各股東對瀕死之德源得慶更生必皆欣然贊同閱報後對此種辦法是否同情迅予賜覆不勝翹盼此次聲明係根據股東權利倘日久不覆即失去議決之權利萬勿忽視用特登報以供週知

黑河省德源金廠發起人 徐寶家 邊宇衡 謹啓

## 第一軍管區募集新兵(軍醫看護候補者)章程廣告

一、宗旨 本軍擬募集壯丁在教導隊授以軍事訓練後補充本軍管區所屬各部隊之缺額爲宗旨
二、額數 七百五十名(內含軍醫看護候補者七十五名)
三、資格 1限本管區內及關東州內各縣市之居民(但本軍將士介紹者不在此例)獨身者尤佳 2年歲在十八歲以上二十五歲以下身長在營造尺五尺以上 3小學校以上卒業或粗識文字者 4身家淸白心身健全素無嗜好能堪軍務者且誓爲滿洲國効忠誠者 5曾受除役者不得應募
四、志願書及保證人 志願應募者須由下列各處領取志願書 A奉天城內小南門內第一地區警備司令部 B奉天省城本軍所屬各團營(隊)連部 C各縣本軍所屬各旅團營連部 D各縣公署及各村公所 並由左列之一爲之保證 1本軍之現職軍官軍士 2各機關之官吏或僱員 3本村村長或所轄警察署之分所長
五、報名日期 自康德二年二月十日起至三月二十五日止
六、報名手續及報名地點 志願應募者塡具志願書(但志願爲看護者在各人志願書上須註記『軍醫看護候補者』等字樣)尤須黏本人最近光頭(二寸半身像片兩份)親往各該鎭有本軍派出之募兵委員報名遂即受概要之體格檢查合格者即指定其住所並給與伙食費聽候正式體格檢查
七、體格檢查學科試驗 自康德二年三月十一日起三日在奉天施行
八、課目地點及日期 於康德二年三月十二日午前十時起按左列順序在奉天教導隊(補充隊)施行
1、國文 2、算術(簡易之四則) 3、口試 本項只限投考軍醫看護候補者適用之
九、入隊及訓練期 凡經募兵委員體格檢查合格者於康德二年月五日由各組募兵委員所在地以鐵路送往奉天第一教導隊內設置之補充隊施行體格檢查合格者授以軍事訓練期限四個月但軍醫看護候補者在教導隊受簡單學科試驗後合格者送入奉天病院受所要之教育期限同前不合格者仍充一般兵卒不得隨意退役
十、待遇
一、在教導隊訓練 期間除服裝被服等費用完全官給外並每月薪餉國幣六元伙食代金四元二角 共給十元零二角期滿後按修業之成績授以兵之相當 階級爾後按服務之情形得晉級軍士
二、關於陸海軍在諸 般法定之適用皆得享受
三、服務熱心者及在戰場樹立武功皆授與獎賞對於戰死者或受傷按規定發給恤金
四、疾病負傷等之治療統由官府擔任
五、對於稍通日語者另有別項較優之待遇辦法
六、被採用爲軍醫看護候補者在教育期間除服裝被服書籍文具完全官給外每月給與二等兵之薪餉國幣六元及伙食費國幣四元二角期滿後按成績授以少士官(薪餉十五元七角)及上等兵(十二元七角)之階級爾後按服務之成績得使之晉級准尉官

## 鳴謝 太平保險公司先施

敝號於本月十一號晚因南鄰失愼致遭損失幸事前曾向太平保險公司保有火險陸千元當蒙太平公司代理福裕永號分別電知該兩公司到場勘驗屬實即於次日按照損失如數賠償異常迅速信用卓著謹此登報申謝并介紹投保火險者知所選擇焉此啓

二月十二日
遼陽同合成估衣舖啓

## 絢燦廣告界之寵兒 「固老德」電氣看板

裝煌門面爲廣告用途之氖光固老德電燈能發極鮮明美麗之輝光而惹路行人之注目者乃諸君所稔知者也敝社發售之『固老德』電氣看板保有世界之特許斷非他社製品所可追及誠爲優秀物品且具左列四大特色
一、耗費電量極度省減
一、冷温發光、絕無危險
一、有永久的耐久力
一、無光色減退或變色

在奉天城內左記各店舖皆能以敝社獨特技術裝設而發揮『固老德』電氣看板的眞價者請台駕一覽實物便可知矣
積盛和藥房、裕源公金店、鴻興金店、萃華金店
老廣生堂藥房、際淸醫院、源豐茂藥房、金城藥房
天光電影院、德聚祥藥房『西安』
欲願用者請到敝社與外交員王永剛接洽爲荷

滿洲「固老德」電氣株式會社
奉天支店 奉天青葉町四二番地 電話四九三六番
大連支店 大連市越後町三八番地 電話二三四六番
新京支店 新京曙町二丁目四番地 電話五九二二番
東京本社 東京市芝區芝浦町三丁目一番地

## 訃聞

先考淸寓古塔正白旗人年滿倉官廳補主事七品筆帖式伊府君子煦公諱春泰慟於甲戌年十二月二十七日午時壽終正寢距生於淸同治二年十二月十六日亥時享壽七十有二歲不孝隨侍在側親視含殮遵禮成服謹擇於本年夏曆正月十八日開弔二十日發引暫行浮厝邑東娘娘廟恐計不周哀此奉聞
各近親至友均恕不另訃
孤哀子 錫恩 泣血稽顙
期服孫 宗海 泣稽首
期服孫女 貴知 泣稽首
期服姪 錫德 連 保 康 泣稽首
喪居延吉孔廟大街柴草市路北伊齡九本寓

## 丟失奉天商埠地照聲明作廢

啓者鄙人因遷移不愼致將葆銑萃領名商埠地照一張遺失地照號數六百一十二號計地壹畝陸分貳厘五毫坐落在奉天商埠十一緯路南東至毛五雲南至楊壽芳西至笠軍倫北至十一緯路今因此項地照在市政公署呈遞申請書尋覓無着該地照勿論落於滿外人手概作廢紙今除在市政公署聲明遺失外特又登報聲明

## 最盛行的技術學校又招生啦 打字和簿記全是現代急需的

人材盼望青年男女們呀趕快解決你的生活問題吧凡高小以上的程度均可入學四個月畢業期滿成績優良者本校代爲介紹職務千載一時之良機幸易錯過呀！

打字科 男女生共四十名　簿記科 男生三十名

奉天中街皮行胡同 華英打字學校啓

## 奉天大同學院招生

日語專修科 六十名每日五小時一年卒業學費十五元以中學畢業或同等學力者爲合格
實務科 六十名每日五小時一年卒業學費十五元以中學畢業或同等學力者爲合格
研究科 一百名每日三小時一年卒業學費十二元以專修實務科畢業或學習日語一年以上者
報名 報名費一元 二月廿一日截止
試驗 中學畢業及各機關保送者免試
開學 二月二十五日
寄宿 本院備有宿舍宿費每學期五元伙食學生自理
校址 奉天小南關大街路西前師範舊址南棧 電話二五八六 簡章函索即寄

## 三井物產株式會社 奉天出張所

本店 東京市日本橋區室町二丁目一番地
資本金 壹億圓(全額拂込濟)
奉天市大西關

辦理品目
大豆、雜穀、豆餅、鐵道用品、自動車、電毫、其他機械類、建築用品、洋灰、砂糖、紙類、麻袋、麻系、五金、木材、化學肥料、工業藥品、各種食料品、紅茶、海產物、羊毛、毛織物、中國靴、地下足袋、人絹、織物、其他雜品、保險、火災海上自動車各種保險

電話
所長 大豆 麥粉 洋灰 纖物 雜貨 機械金物掛 火災 庶務 勘定 滿洲國電話
雜穀掛 砂糖 木材 藥品 麻袋掛 油類 食料品 海上運送保險掛 通信掛 出納掛 一般用
二三二九 二五五〇 二三二九 二〇七七 二三四二 二〇三五 五五九一 四三六八 四一五五
二五五〇 二三二〇 二五五〇 三一一三

## 瀋陽中國銀行廣告

敝行現創辦山東河北(即直隸省)兩省各縣鎭匯欵除有敝行地點外其餘各處或委託商號代理或由各地敝行就近向郵局轉匯均可辦理如承賜顧請逕向關外各地敝行接洽可也
再關外各地距離敝行較遠之處對於前項匯欵亦可通信委託代辦請向當地滿洲中央銀行或郵局購買匯票(匯票須寫明奉天中國銀行收以免遺失)連同致收欵人原信一併掛號寄下敝行當即代取隨時轉匯將轉匯欵收據寄還應收匯水即於匯票內扣倘有手續不明之處如函詢自當隨時答奉

# 意阿關係愈趨嚴重
# 意軍兩師出動
## 民團軍三隊亦均前往

【墨西拿十八電】因愛吉歐比亞政府之强硬態度、莫索里尼總理、對佛羅移薩、那不勒斯兩師團下動員令之同時、頻向全國召集法西斯蒂民團軍、現法西斯蒂民團軍三大隊、已由那不勒斯乘運送船、在市民歡送中、於十七日夜半到墨西拿、該民軍團與貝羅利達那師團第三聯隊同時、於十八日由墨西拿出發、一路橫斷地中海、向意大利領土索謀蘭里地方出征、而另一方燃起報國熱心之意大利全國青年、陸續乘列車南下、於是西西里島、完全呈戰時氣象、

【羅馬十六日電】羅馬車站、因奉動員令、向西西里島西拉克薩港急往之豫備兵士、一時擁擠、甚至泥雜、與正規軍之動員相呼應、法西斯蒂民國軍三大隊、已于十六日奉命出動東非洲、其中兩大隊、即日在羅馬受莫索里尼之閱兵、法西斯蒂軍團之出動、公式發表、係阿比西尼亞國境事件發生以來開始之事、右項民團軍、受莫首相之激勵、並受市民之歡送中、由羅馬出發南下、

【墨西拿十六日電】向西拉克薩及巴勒摩急行中之軍隊、已集合於墨西拿、兵力達數萬、軍用列車每到站、甚呈嚴重情形、將在當地整齊武器、以等候出發命令、由西拉克薩並巴勒摩兩港向東非洲出發期日、似約在本月廿四日前後

【羅馬十七日電】爲向愛吉歐比亞國境方面準備出動二個師團之意大利政府、其後鑑愛吉歐比亞政府之强硬態度、更決定增加動員兵力之模樣、而一方於十六日開始向東阿弗利加殖民地出動、法西斯蒂民軍團三個大隊、全國似現出戰時狀態、

(右圖)(上)索謀里蘭國境要塞及意大利警備軍(下)跣足之阿比西尼亞軍步兵隊

## 于學忠返津

【天津十七日電】于學忠赴平、晉謁何應欽已竣事、即乘專車返津、

## 韓復榘將赴青島

濟南訊云韓復榘定十四日由濟南赴青島、沿途點驗駐軍谷良民 展書堂各師、須數日後方可到青、一旬後可返濟南、韓行後、重務交曹福林劉書香代行、政務交李樹春張紹堂代行、

# 中國依賴歐美 究屬非計
## 孫科百九十度之轉向
### 英美遠東政策五年後必可放棄

【上海十七日電】立法院長孫科、十六日對記者有如左之時局談、而對東洋問題、述說聯盟不足依賴之意、其要旨如次、(圖即孫科)

李敦卿在華盛頓雖說英美合作、但其眞意、爲欲保持極東英國之特殊權益、並非爲謀中國之利益、例如英美合作、即使能達成、則吾人亦不可樂觀、現在歐美不足依賴、蓋歐美各國、不欲與遠隔地日本衝突、只採取務使無事主義耳、故以自己之觀測、於五年後、英美諒必放棄共極東政策、

## 顏惠慶返任 梅蘭芳偕行

【上海十六日電】顏惠慶今日到滬、準于十八日偕梅蘭芳等、乘蘇俄專輪返任、

【南京十六日電】駐蘇聯中國大使顏惠慶、昨夜由津抵當地、本日與汪精衛會見、關於中央側之對蘇方針、蘇華間之諸懸案等、行協議矣、顏氏在京逗留一二日後、與梅蘭芳一行同於廿日前後由上海起程經由海參崴歸任、

## 華檢查新聞

【南京十三日電】中央執行委員會爲討論新聞檢查、俾各方有所遵循、經該會一五一次會議議定、凡對黨務設施有事實之根據而爲善意之評論者、除涉及外交、軍事秘密、並傷及黨國大計者、均得發表、但不得違反三民主義、中央今日已通令各機關遵照、

# 關於日華間問題
# 蔣介石披瀝所信
## 對於記者一問一答

【上海十七日電】蔣介石在廬山對於新聞記者之叩問、其答語大旨如下、

一、日華提携之方法如何？

日華兩國、於東亞及世界大局之見地上、當然有提携之必要、兩國之提携、若自道義出發、則不難實現、

二、對於日本及日本人之意見如何？、

日本國家、發展迅速、國民忠孝友義之觀念素厚、重禮節、尙謙讓、余實對之感佩不置、惟東方文化固有精神、遂於崇拜暴力思想所掩殊屬可惜、

三、打開兩國關係難局之方策若何？

就道義二字言之、中國現在亦無排日行動之必要、惟國民持有深刻的反淸思想、蓋因淸室當時排斥之思想、根芽甚久、忍耐三百年、始得脫離惡政是、以國民常有苦痛之記憶、自滿事變、爲之一變化、至現在之階段、反感益以深遠、此乃積久之史實研論施何種力量、亦不易消滅故研究日華提携、自不能將此等國民心理之重要性、置諸度外、

四、排日態度改變與排日教育上如何？

中國教育之精神係以養成人類愛善之特性爲目標、只於教育及思想上、對於中國如侵略反侮辱預期必獲異常之好結果、

五、兩國經濟提携如何？

於此先依兩國間現狀成平常化爲前提、

六、廣田外相之對華政策如何那是？

極抽象的、就是微渺然亦能爲日華兩國關係好轉之起點、

七、國民黨之手段、有排外的色彩 尊見如何？

孫文唱導國民革命、其目的在求中國之自由平等、中國近來基於此種獨立自强之精神上、爲期努力建設成一個現代國家、故不憂慮惹起對外紛爭、

八、今後兩國問題解決之方策如何？

兩國之問題、要之、當以正義且用外交方式解決之、

九、對大亞細亞主義之意見若何？

一如孫文氏之遺著、

十、中國有獨裁政治之必要否

中國與意大利德意志等國不同、中國採用獨裁政治、決不適當、

十一、在中國歷史上有爲的人物是誰？

多得很、余所私淑者是孫文

十二、日本古今來所尊敬的人物是誰？

維新以前、是賴小陽、維新當時、是勝安房吉田松陰、

## 日台連絡飛行 今秋實現
### 遞信省擬提前實施

【東京十八日電】日本內地與台灣間定期航空飛行、當自明年一月實現、各方頗爲期待、然遞信省因鑑於一月二月爲天候不佳之時期、將與台灣總督府相磋商、稍爲提前、于今年十月許、開始福岡台灣內飛行、目下建設中之福岡陸上飛行場、工程順利進展、迄於十月可告完竣、故內台飛行、殆提前日十月實現、並聞鹿兒島市將開設飛行場、並請內台連絡飛行機、在該埠降落、已開始猛然運動、

日議會論戰移於貴族院
高橋藏相演說財政時姿勢（十五日午前十時本會議）

# 內閣審議會
## 俟該豫算通過議會後
## 四月中成立開始活動

【東京十七日電】內閣審議會、並該調查局追加豫算案、初年度四十四萬圓、平年度三十八萬圓、當於本月杪或下月初提出議會、政府現豫想該豫算得能通過議會、正行實施準備、內閣審議會會長、由岡田首相充之、委員將以前首相齋藤實、民政黨長老山本達雄、政友會長老山本條六郎等、勅任當代第一流人物十五名內外至調査局、網羅政黨官界以下三井三菱等民間會社實際家等官民中有建識人士、俟該豫算通過議會後、於今春四月中選委員、開設調查局、同時以地方財政交附金、地方中央財政稅制改建國策等開始調查審議

## 哥特斯機之壯舉！
### 南大西洋橫斷飛行

【尹斯透爾十一日電】法國長距離飛行界有名之哥特斯羅滋奚兩氏、又復搭乘愛機焦賽夫魯布利機、由南法爾西之尹斯透爾飛行場出發、向南美阿根廷、已就南大西洋無降落飛行之壯途、該兩氏於一九三三年、已翔破布魯克林拉亞克間五千六百五十七哩、樹立現在之世界記錄、此次爲破自己之記錄、又就此壯途者也、

## 日華提携
# 「先從政治解決而後及於經濟」
## 王寵惠昨過神戶談

【神戶十八日電】國民政府歐美派之亘頭國際司法裁判所判事王寵惠、關於日華國交調整具體策、與日本朝野要人、無隔意的交換意見、十八日午前九時半、塔達拉流船庇亞士總統號、向海牙歸任、取道日美、途次經過神戶、本日正午該氏出席居留神戶之中國人歡迎宴、又於午后四時、乘該號駛向橫濱、預定前後亘兩星期逗留於日本、該氏對記者會發表如左之談話、

此次余來訪日本、全係個人資格、並非携有日華提携之具體案或其他使命、然國民政府關於提携、事實上已有萬全之準備、唯關於其方法、務期打破難關、故有愼重研究之必要、因之、余有此次前後亘兩個星期之訪日、專聽取日本政府、尤於軍部及外務關係之眞意、俾兩國親善之具體案、有所發見、惟日華提携、個人認爲不必如傳說之以經濟爲前提依余 見、當先從政治的解決、而後及於經濟問題、關於派遣中國實業視察團、亦可說爲同樣的事項、又中國農業、尤於栽培棉花之技術的援助、在上海設定二億程度之信用案、余個人於其內容、不知詳細、尙須相當研究、尤其是內中亘惠的條件決定最爲緊要、然余尙非國民政府派遣來日本之特使、僅欲明悉事件輪廓、並不思爲實情上之進展、余現今心意、宛如白紙、故無何等可公表者云云、

## 蒙政委員大會即將開會

【北平十七日電】蒙古自治政務委員會第二期大會通知書明日即可發出、將來開會時、關于整理稅收並保安隊等議案均必議及、又關于自治政委會會址、擬飾龍青電衲、當在百靈廟一小村、建築辦公廳、該村亦名百靈廟、

【又電】東王定二十八日赴五台、蒙政會委員托克托明、對第二屆大會、是否出席、未定、

# 中蘇兩國關係
## 將有具体進展
### 顏惠慶明日啓程赴俄

【上海十八日電】駐蘇華大使顏惠慶、當于二十日由當地出發返任、該氏於行前略談、關於進展中蘇兩國間關係之協定、現由公式非公式兩方面進行、將俟下月鮑哥莫洛夫大使返任蘇聯邦側意嚮判明後、可期待具體的進展云云、

## 中國在德購定巨型挖泥船

柏林訊云中國上海濬浦局、會在歐洲訂造挖泥船一艘、機器係在德國士爾平城建造、船身則在組釋自由市造成、該船頭已完工、駛往中國、計載重三千噸、爲全世界最大之挖泥船、外表與尋常船隻無異、引擎發動力爲五千七百匹馬力、每日能挖沙石泥土二萬五千立方公尺之多、挖掘時船身不必下碇而可隨意向前推進、該船赴華預定路線、由基爾運河出大西洋、過直布羅陀海峽、渡地中海、取道蘇彝士運河、而往上海途、中需時五十五天、船員現由德國人充任、抵上海後則改用中國船員、而由英國海員、担任船長、按揚子江出海口、及黃浦江心沙泥污積、行船苦之、有此挖船爲之疏濬、船舶出入、必感便利矣、

## 有吉鈴木前後謁蔣汪後
# 百武將與蔣晤談
## 日華親善今後益將加緊

【東京十七日電】日前蔣介石汪精衛等國民政府首腦部、與有吉公使、鈴木武官之會談、對於日華關係諸問題、會無隔膜的交換意見、而其時中國側對百武第三艦隊司令官、亦有同樣會見之懇請、但百武中將因爲正當華南警備出動中、故未能完成其請、但待四月上旬歸還上海、體日本海軍之意、百武中將與蔣介石當行會見、日本海軍、依百武中將與蔣介石之會見、若能確認南京政府之親善的意思、則不惜對華積極援助、共準備援助之項目、大旨如左、

一、對蔣介石之中央軍、出動討伐湖南四川方面之共產軍、圖謀務得僱用日淸滊船之所有船、

一、擴大日本砲艦之揚子江警備區域、以謀便宜、

一、揚子江華南警備之協力、中國海軍之技術的指導、從前亦曾行之、使更行緊密、

依以上之會見如何、日華親善關係、將更能强化、各方面爲之期待、

## 匈政潮緩和

匈牙利京城訊云、政府黨內部對於內政外交問題、意見不治、分爲二派、一派以貢布士總理爲領袖、而與小農黨接近、一派反對貢布士而以前總理貝特蘭爲領袖、暗鬥甚烈、政治因而陷杌不安、幸已趨於和緩此於貝氏政友日前對於小農黨領袖埃哈爾德激烈攻擊日昨埃氏發表演說、並未反唇相譏、可以見之、此外攝政霍爾第曾分別延見 貢布士總 理及貝特蘭、並將於日夕間接見埃哈爾德、藉以緩和政潮、

## 滿洲事件論功行賞
# 本庄將授男爵

【東京十七日電】滿洲事件論功行賞、出征部隊、除宇都宮第十四師團、騎兵、航空、及其他關東軍直轄部隊、華北駐屯軍以外、已全部明令發表矣、此等部隊之論功行賞、當於廿日左右、遂行左次之明令、

前關東軍司令官本庄繁大將、爲事件當時之司令官、有武人最高之榮譽、着授與功一級金鵄勳章外、似將奏請授與男爵、對故武藤信義元帥、亦授與本庄大將全樣功一級勳章、前關東軍司令官菱刈隆大將、授與桐花大授章、前關東軍參謀長三宅、小磯兩中將、及橋本虎之助中將、敘功二級、又敘功三級之現任參謀長西尾中將有副參謀長板垣少將、前副參謀長岡村寧次少將、亦授與功三級金鵄勳章、對其他幕僚、亦金鵄勳章之敘勳、

## 國聯水利專家 顧德等來平

濟南訊云十一日晚、國聯水利專家顧德偕溥德利等過濟赴平、再赴晉勘察汾河、返京途中、勘察永定河工程、

## 中央銀行設國際匯兌局

南京訊云 中央銀行奉令設立國際匯兌局、現大體規劃就緒、惟依國際通例國家銀行不能在他國設立分行、故僅能用代理計劃、主持滙撥事宜、現擬先在大坂倫敦巴黎紐約華盛頓羅馬莫斯科等處設置代理機關、其他如新加坡菲律賓南洋羣島與華僑商、業有關係各地亦將提前設立、

## 華全國分十一區
# 視察外交
### 外交視察專員之增派與常設

南京訊云 外部近以視察專員有增派及常設之必要、特將視察區域重行劃分、並擬具視察專員辦事處暫行規程、呈經政院十二日會議通過、准予備案原文如下、

第一條、本部爲明瞭各省交涉署裁撤後地方接收辦理情形起見、特派視察專員視察一切、

第二條、視察專員、暫定爲十一人、共區域如左、於必要時得增設或裁併、一、浙閩、駐在福州、二、皖贛、駐在南昌三、湘鄂、駐在漢口、四、川駐在重慶、五、粵桂、駐在廣州、六、滇黔、駐在昆明、七魯豫、駐在濟南、八、陝甘、駐在西安、九、冀晉熱、駐在北平、十、察綏遼吉黑駐察哈爾、十一、新疆、駐在廸化

第三條、視察專員、爲執行職務、得與地方行政或軍事長官接洽辦理、如遇有特別情形、應隨時呈報本部核辦、

第四條、視察專員、應備具視察日記及詳細報告、按月呈報本部察核、

第五條、視察專員出發視察、得帶書記一人、

第六條、視察專員以簡任待遇、其俸給川資公費及隨從薪工、另以預算表定之、

第七條、本規程自公布之日施行、

## 美探險家將來華探險

費城訊云、費城最高法院判決、許可探險家韓穆爾氏使用探險家莫塞爾博士所遺財產十萬元、從事中國與遠東方面之探險工作、韓氏頃正在進行籌備工作中、按莫氏係於一九三〇年逝世、氏爲美國著名人種學家、氏於一八九四年至一八九七年間曾任本雪凡尼亞大學美國史前地質學博物院主任、氏曾領導 各種科學調 查團多次、曾在美國石洞中發現古代奇異動物遺骸多種、並比較歐美古代人種之異同、氏會赴猶克坦調查、佑定其地質發現品之年代云、

## 平滬航空將每日對開

北平訊云、外訊稱、中國航空公司之平滬線飛機、目下爲每週三往復、即每隔一日、始有一機南去、一機北來、一般社會甚感不便、去冬中航公司特在美訂製大型道格拉斯機一架、此機可乘坐十四人、每小時速度二百英里(即六百華里)較之目下平滬線上之斯汀生機、大約數倍、速約二倍、此機現在由美運滬途中、約本月下旬、可以到滬此機到滬後、即可加入平滬航班、屆時平滬線上隔日一飛之日程、將改爲每日一飛之日程、即合併新道格拉斯及舊斯汀生機、每晨在平滬二地對開屆時之便利、非今日所可比擬、聞每日對飛之始期間、約在下月中旬云、

# 國府行政院組織
# 將署有變更
## 添設兩會一廳

南京訊云、修正行政院組織法、聞將交立法院審議(一)刪除第一條第十欵司法行政部字樣、(二)由秘書政務兩處合設審核廳、專司撰擬文件、每組設主任一人、由簡任秘書或參事兼任、(三)秘書額設六至十人、其中六人簡任、餘薦任特務秘書四人、簡薦各半、科長、至八人、薦任、(四)政務處設參事六至十人、科長四至六人、編審六至十人、(五)行政院設法制委員會、專事草擬審核各項法規、委員由簡任人員兼任之、並得另聘專任委員三人、(六)行政院設訴願審議委員會、以院內簡任人員兼任、

## 西陲宣化署
### 在阿拉善旗組織成立

阿拉善旗王府訊云、班禪頃發出通電云(銜略)均鑒、前奉中央任命班禪額爾德尼爲西陲宣化使、遵於二十一年十二月二十四日、在國民政府禮堂敬謹宣誓就職、自應成立公署早日視事、只因歷年宣化綏彊、冀圖團結五族、拯救國難、迄今未暇組織、現以回藏在即、西陲宣化事務、日見殷繁、乃於本月六日在阿拉善旗成立公署、並於是日啓用關防、自當隨節西移云

# 既可治痛瘋又得返老還少

## 此乃周君秉謙對於韋廉士醫生紅色補丸之經驗

江西南昌三眼井老五九號高年退隱商人周君秉謙近嘗致書韋廉士醫生藥局述其對於韋廉士醫生紅色補丸治愈其痛瘋并使其返老還少之愉快經驗如下

「不久以前鄙人曾患瘋症除骨節痠痛爲其特徵外全部身體均覺軟弱疲倦咳嗽多痰飲食無味屢治無效乃就詢於本處華英藥房何藥爲佳承示韋廉士醫生紅色補丸可治此疾

乃試服之服完一瓶即覺痛減於是繼續吞服痛苦日少精力日增迨服半打諸症悉退血液充盈今雖年逾花甲而康健猶勝於昔年此皆韋廉士紅色補丸之功也曷勝感謝」凡患瘋温痛尻系痛腰肌痛以及早老食滯神經衰弱婦科諸病者須知此種種毛病均係血濁血衰之結果韋廉士醫生紅色補丸補血健腦天下馳名老少男女一例適用正是其治本之良藥失效非謹治標也此所以他藥而此丸往往奏效如周君秉謙之例也各藥房皆有出售或向上海江西路四五一號韋廉士醫生藥局購備每瓶一元五角六瓶八元郵費免收　一切信件可由奉天和記洋行轉上海韋廉士醫生藥局

# 不要忍受

## 病疹之痛苦

濕疹又名黃水瘡原甚難治但是若搽如意膏則無不速愈蓋其原料乃合舊式藥膏之長而加以科學改良增益故也江蘇徐州黃集郵寄代辦所趙君子喻來書云「鄙人前膀部患黃水瘡數月不愈各藥無效只得聽之而已後知如意膏之功亦姑試之不料搽後即覺不癢不數日已完全治愈是誠療膚良藥也如意膏統治皮傷皮病皮疵功效靈速如尊處無從購買可向上海江西路四五一號韋廉士醫生藥局函購每盒七角六盒三元五角郵費不取

# 保險聲喉免疼痛聲啞發炎等症

## 用韋廉士吸入止咳片可也

著名舞女將其下肢保險以防損傷殘廢者有之熟練打字員將其手指保險防其殘缺者有之優美歌唱家將其咽喉保險以防損害者亦有之惟保險公司之願承保喉險防其疼痛聲啞發炎等在傷風咳嗽時所常見之症候者則無有之也但間嘗含用韋廉士吸入止咳片每能保障尊喉使免諸般疾患而足下所費以爲此一可靠之保險者數仙而已試閱下刊上海梅花歌舞團藝術家徐粲鶯女士之良好經驗便可知此片之功效矣

徐女士來書云「鄙人日前偶患感冒以致喉痛頗劇咳嗽不止對於說白唱做均感困難各藥無效後含韋廉士吸入止咳片即覺喉間舒適　咳嗽痊愈矣」

請即購瓶韋廉士吸入止咳片以保障尊喉誠費微用便之良法也各埠大藥房皆有出售或向上海江西路四五一號韋廉士醫生藥局函購每大瓶大洋七角五分小瓶六角郵力不取

調味精粉

# 味の素

(味之素)

人間三寶、周朝的鼎唐代的畫誰都珍愛的了不得、不知兩寶之外還有一寶、這寶是什麼呢就是調味精粉**味の素**啊、那麼**味の素**可說是「當代之寶」了。

**味の素**無論南北各菜湯均可應用於其烹調加入少許**味の素**立成好味兒且減省費錢**味の素**眞日用之極品也

(C—147)

# 明治加糖奶粉

代替母乳之最適品

用法簡易

價格最廉

大連　**明治糖果公司**　奉天

萬壽節賀儀畢退出勤民樓之 皇帝陛下

# 奉安兩省合辦東邊復興計劃

關于東邊各縣復興方法、前經奉安兩省各廳長、各科長等、參加之下、在安東省公署召開會議、行最後之協議、大致業已決定、該計劃如土木事業、部落建設、窮民救濟、施療、警察警備之充實、民心之操作、及其他恒久的復興事業約二個年完成、復興經費、定爲二百四十萬元、本年度設施計劃、解凍後即行開始、該復興計劃實施同時、在奉天設立聯合委員會、在奉天、安東兩省、設立省委員會、並在兩省東邊各縣設立縣委員會、聯合委員長、由奉安兩省之省長担任、各廳廳長担任委員、另外幹事二名、省委員會、由總務廳長担任委員長、民政警務兩廳長、担任副委員長、聯合會之顧問、爲□□□□山村參謀、奉天三浦憲兵分隊長、軍政部當野顧問、特務機關田島少佐等云、

## 寫眞說明 黃寺跳蹉

十八日即陰曆元宵節、小西邊門外黃寺、循例舉辦跳蹉、此圖即是日旁午所攝、觀衆滿院之光景、

## 鐵路局委派線工

奉天鐵路局、現因各車站線工、尙不敷用、特於昨日發表委張殿餘、李金堂、張貴、樊祥、房廣祥、鄭順、何存生、李金城、楊鳳、白銘勳、李萬庫、關遇春等五十餘人、均爲線工、現已分配各站工作云、

## 村治研究會四月成立

治農村自治先聲、將設立村治研究會、已誌本報、茲聞該村治研究會、經奉天省公署著手籌劃一切中、約本年四月間即可組織成立、以省長爲委員長、各廳廳長爲委員、各廳科長爲幹事、將來該村治研究會成立後、在各縣設立分會、從事農村自治之研究云、

## □□□□□□□ 警察總出動維持元宵節 □□□□□□□

瀋陽警察廳、頃以時値元宵、城內四平街、及市內熱鬧處所、遊人衆多、爲免秩序混亂、及發生交通並任何事故經該廳通飭各區警察署所、除對管內交通秩序上、盡力依照既定之辦法維持外、爲鞏固治安上之防範、所屬警察大隊全體三百官警、一律於午後五時起、實施分布於各區署所、以便協助勤務、是以市內治安及秩序、頗稱安堵云、

## 滿日要人會議 滿鐵改組 及重要產業問題

【新京電】滿鐵八田副總裁、佐佐木、山西郡山三理事、乘十八日午前八時五十分到之列車入京、此滿鐵要人、於十八日午後一時半、在關東軍司令部、參集西尾參謀長、板垣副長、大村交通監督部長、長岡總長、遠藤廳長、及水本滿鐵理事等日滿要人、關於滿鐵改組及重要產業問題、舉行重要協議、

## 併村意見紛歧

城南四區區長蕭介春、以該區內南北紅凌堡、與秀匠屯、本廳遵章歸併一個主村、奈三村村長、各有自利之心、至今議結果、意見紛歧、直至現在終未奏效、聞蕭君鑒于去歲三村之花費、南紅凌堡特重、北紅凌堡次之、秀匠屯村又次之、各該村長自利心重、不顧併村長此以往、小民之担負、何有減輕之日、現在計劃中云、

## 久米廳長內定總司文敎

西山文敎部總務司長、業經辭職、遺缺以奉天省公署久米總務廳長呼聲爲頗高、已誌本報、茲聞久米總務廳長、曾於本月十四日、應新京中央部之電召、業已赴京、對總務司長一職、已向該氏商洽、允予就任、目下對久米氏奉天省公署總務廳長之繼任人當局正在銓衡中云、

## 太田事務官調任稅務監督署

奉天省公署事務官太田直一、茲經新京財政部命令、調任爲奉天稅務監督署事務官、著叙荐任五等、給三級俸、該事務官奉調後、已經到署任事云、

## 邊門日站間電車双軌定期動工

奉天市電車、建築双軌、刻正進行購辦材料中、已誌本報、茲聞該電車双軌、係由小西邊門向西延修至日站、本年四月間、即行動工約三個月竣工云、

## 天氣豫報

十九日 南西風 晴

十八日溫度 最高 二度 最低 零下一二度六

## 舊聞 十年前之今日

### 班禪活佛初到北京

民國十四年二月十九日

班禪額爾德呢、前因達賴喇嘛勾引英國浪人、迫其出藏、道經新疆甘肅陝西、來在太原逗留、段執政乃派其子駿良、及貢桑諾爾布、前往太原、懇致景仰之意、班禪竟于十七日由太原起程、十九日上午行抵北京、段請其在瀛台駐錫、午後即設燕席一桌、俾資慰勞、

## 城西古家屯村被匪夜襲 巡查二人受傷頗重

城西公太堡、油田巡查、十八日午前零時三十分、得古家屯居住鮮人尹某之報告、有數十名匪賊、正在該村搶掠中、故帶同張巡查補偵探匪賊搶掠中之行爲、被馬匪射擊、受貫通左胸部之重傷、而張巡查補亦失蹤、油田巡查之手槍、亦被掠去、午前九時四〇分、接到油田巡查生死不明之急報、奉天署三浦司法主任、前田領事館警察署保安主任以下三十一名、急遽出勤應援云、又據十一時二十分報告云、失蹤之張巡查補、被發見於公太堡附近之李家屯村莊、田地中、左腕受盲貫槍傷、因骨折而昏倒、再前報由奉天署發之討伐隊、於十一時二十分急赴該地、

## 大典紀念章

(上)表面 (右)背面

## 法院旁聽錄

# 祝融稅駕造毒工廠 經時秘幕竟爾揭穿

宋興武、瀋陽縣人、現年三十八歲、康德元年一月間、與日人山口合資、在大西邊門外、南二經路達尊里、開設工廠、秘製海洛英、去歲十一月間、因鍋爐失愼、發生火警、經該管南市場警察署、將宋興武傳送警廳、始悉該廠係造海洛工廠因訊查屬實、移送瀋陽地方檢察廳、偵查起訴同級法院、經推事于維霈、開庭審理、茲將筆錄記下、

問 (宋興武)多大歲數、
答 年三十八歲、
問 那縣人氏、
答 瀋陽縣人、
問 前住甚麼地方、
答 住大西邊門外、南二經路達尊里、
問 你與日人山口、開設工廠、誰是掌櫃的、
答 山口是掌櫃的、
問 你入多少資本呢、
答 一千元、
問 山口多少資本呢、
答 三千元、
問 山口那去啦、
答 大約回國去啦、
問 幾時開市呢、
答 去年一月間、
問 是作甚麼工廠、
答 原先說是批發貨物、
問 不是製造海洛英嗎、
答 當初、說是正當營業、
問 一共造有多少啦呢、
答 每五日、能做三千多兩、
問 那麼你是同分利益嗎、
答 去年四月間、退還我五百元股本、我已經脫離關係啦、
問 退還五百、還有五百呢、
答 是、誑造成海洛英、怎麼銷售呢、
答 運往天津北平上海去銷售、
問 你一共得多少利益、
答 虧賠、虧賠、
問 幾時起的火呢、
答 去年十一月間、
問 因甚麼起的火、
答 由櫃房起火(山口住室、眞相不知道、
問 起火的時候、你不是在櫃上嗎、
答 在櫃上呢、
問 燒多少房子、
答 燒客廳一間、鍋爐二間、
問 還有甚麼東西、
答 另有零星物品、
問 (朱德俊)多大歲數、
答 年二十五歲、
問 那縣人氏、
答 瀋陽縣人、
問 你是作甚麼事的、
答 買賣人、
問 你在山口工廠燒鍋爐嗎、
答 是、
問 你每月多少工錢、
答 沒有工錢、
問 那麼造海洛因、你勞錢嗎、
答 因我到工廠、不多日子、在那閑住、候之找地方、
問 那麼、火是由鍋爐起的嗎、
答 不是、由櫃房起的、
問 你不是燒鍋嗎、
答 是、
問 (桑玉才)多大歲數、
答 年三十歲、
問 那縣人氏、
答 河北省人、
問 你是作甚麼的、
答 買賣人、
問 你在山口工廠燒鍋嗎、
答 不是、我新從關裡家來因爲沒有安地方、先在工廠、替同鄉的燒鍋爐、
問 你是和宋德俊、輪班燒鍋爐吹、
答 是、我是作工的、
問 那麼、起火那天、你在工廠嗎、
答 在那裡來、
問 由那起的火呢、
答 由櫃房起的火、
問 不是由鍋爐那屋嗎、
答 不是、

推事宣諭、本案因宋興武、委任的律師江奈(日人)、請假五日、庭候假滿、再定期審理都畫押下去吧、(閉庭)

## 淸水小新聞

### 一鞋匠挨打一

小西關霁花胡同、住戶董某十七日上午、由門外叫來鞋匠一名、修理皮鞋、該修理皮鞋匠、竟將鞋修壞、董某叫其質問、該鞋匠不但不說好言、反出惡語、致觸董某之怒、將其暴打一頓、嗣經一行路者、代爲說情、始將其放走云、

### 一瘋漢遊街一

大南關住有李禿子者、年卅餘歲、素有瘋病、十七日上午瘋病又發、至南關一帶地方、到處遊行、逢人便罵、偶有無知者、觸伊惱怒、立即行兇、其家屬亦恐其釀禍、到處找尋直至午後一時、方始尋獲、扭之回家云、

### 一會局解散一

城南黃牛碌村 設有會局一座、逐日招集一般賭徒、絡繹於途、昨於官立堡警察分駐所長偵悉、率警捕獲賭徒數人、送省偵辦、該會局遂行解散、地面稍安各農戶皆感該所長肅淸地面云、

### 一擠散幼童一

大西邊門外、住戶姜子華、十七日午后五時許、携其幼童現年九歲、赴城內四平街逛燈、適來一夥秧歌、於人叢擁擠中竟將該幼童擠散、遂赴各處尋找、亦無下落、嗣赴分所報告請求代爲查找云、

### 一脫逃無踪一

工業區三馬路、四等妓館玉發堂、搭住妓女美弟、現年十六歲、因不堪皮肉生涯之苦、乃于昨十七日晚、託言外出、脫逃無踪、該妓館發覺後、派員四處找尋、迄無下落、乃報警查緝云、

## 皇姑屯公立小學校亟應早日恢復

瀋陽縣屬皇姑屯地帶、在事變前、經該地商務會設有公立初級小學一處、辦理成績、頗爲優良、當時共計收容當地兒童達五百餘、事變後乏人經理乃告停辦、爲免所有兒童失學計、多就讀於該地私學館、於是該地私學館、竟達二十餘處且均患人滿、去歲該地商務會得各方之建議、呈請瀋陽縣署擬行恢復小學校、雖經縣署允准、但迄今尙無籌備開學之模樣、聞該地本年度待讀之兒童約達一千餘衆、亟待當局有以善處云、

## 飭各縣籌備擴編馬警隊

奉天警務廳、在各縣大小帮匪未淸、擾亂地方治安、致關外防至爲重要、特行通令各縣警務局、籌備擴編馬警隊、專担剿捕事宜、以資淸匪而保治安云、

## 救濟會募妥善款

【營口】紅卍字會舉辦之東西兩粥場、救濟貧民、以致頌聲載道、有口皆碑茲因去冬貧民吃粥者甚多、所有經費不足該會特向商會請爲設法維持、年前招集紳商各界開會、成立慈善救濟會、公舉正副委員長及委員二十餘名負責、分頭赴各商民勸募善欵、聞現已募妥數千元云、

# 木匠投機製造摔炮 轟然一聲 炸傷三人

摔炮之物、危險甚大、每年必有炸死或炸傷者、早經警察當局飭令禁止、然一般小販、仍然陽奉陰違、到處售賣或私製、乘時得利、不圖十七日晚八時五十分、警察第十署北市場居所界、文愼里東胡同、門牌二十號(現改十七號)院內、住有李長林者、年三十餘歲、向業木匠、因舊曆年節、無處工作、遂作投機事業、私製炸炮經其內兄劉某年四十餘歲、前來門幫串門幫製造正在裝藥間、作成之炸炮一包、因藥性過猛、轟然一聲、滿屋似烟、屋中棚頂炸落、房有窗窟、烟筒炸毀一處、玻璃窗門、均行炸碎、屋中坐鐘箱櫃等、亦均炸毀、而戶主李長林、臉部炸傷數處、其妻劉氏、身中有孕、同時被炸、李之內兄劉某、炸傷面部較重、滿臉流血、甚至不能動轉、後經該管警所得信、即派警士前往檢查、屋中亂木甚多、即僱用馬車、將受傷者李長林等三人、拉往松岡醫院調治、據云劉某危險、餘者不致有性命之虞云、

## 教育廳籌派省視學出發

奉天敎育廳、査省縣中小學校、業已假滿、開課在即、而各縣中小學校設施若何、例須考査、特籌派省視學二十餘人於開學時往各縣調査、以資整頓學務云、

## 文敎部重禮俗 分訂冠婚喪祭 令各省廣爲傳佈

奉天省公署、頃接到文敎部之訓令、略謂査社會敎育之實施、道之以德、尤必齊之以禮夫禮者納民於軌物者也、聖人舍禮無以爲敎、記曰、道德仁義非禮不成、敎訓正俗、非禮不備、故敎之冠禮、以責成人之道、敎之婚禮、以明厚民之猷、欲民之篤終而報本也、敎以喪祭之禮、欲民之親賢、而尊老也、敎以鄉飮酒之禮、上以禮爲敎、下以禮爲學、使舉國之人、無一人不囿於禮、無一事不依於禮、少而習焉、長而安焉、其秀者有所憑而入于善、頑者有所檢束、而不敢爲惡、所關於人心風俗、政教治常者、至重要也、本部有鑒於此、爰考査古禮制度、分訂冠婚、喪祭、鄉飮酒五禮、名曰通禮、印成小冊、隨令頒發、仰該省長 按表列令飭所屬機關廣爲傳佈、務使家喩戶曉俾人民有所率循、以期挽回頹風而鍼砭末俗、除分行外、合行令仰該省長即便遵照并將辦理情形、具報備查云云、

## 將施行畜犬取締

【金州】警察署衛生係、爲取締管內一般畜犬、恐有狂症發生起見、將來對於該項事特施行完善方法、以冀完全、惟在前年度、經調査管內之畜犬、有萬隻以上、而昨年照乙種及丙種犬牌、附下數爲五千二百〇一隻、與數相差半額、故警署今後於該項事、必嚴勵施行新法則、以收濟良好之成績云、

## 不良敎員撤換

奉天敎育廳、査各縣學校、開課在即、爲設法整頓學務計、特通令各縣敎育局、轉知各學校、將成績不良之敎員、均行調換、以資整頓、而重學務云、

## 警備司令部招兵

【安東】本埠第一軍管區警備司令部、現爲補充所屬各部隊、俾成勁旅起見、爰於日昨十三日、佈告招募新兵、定額七百五十名、須年富力强且無宿疾及嗜好者、並招軍醫看護候補者、七十五名、先敎導隊內、實行軍事敎練後、再補充各部隊、此次所募新兵、從優待遇、有志青年入伍者、切莫失此良機云、

## 嚴禁傾倒污水穢物

【黑龍江】齊齊哈爾警察廳査得齊市人民、時有向街道道口、傾倒污水穢物者、以當此春融之際、不惟妨碍交通、於衛生、殊爲不利、綠以特令行各署、務嚴爲禁止、現各署均遵令對於住戶之傾倒污水穢物、特別注意、並按戶指導、不准隨意傾棄云、

# 馬團長勦匪凱旋 九江好全部被擒

【通化】混成第二旅騎兵第五團、上校團長馬養賢氏、久歷戎行、富有經驗、對於剿匪驅賊、就有神出鬼沒之奇策、於上月末日、親統所部〇連〇〇人、在縣境七區二道陽岔地方、與股匪九江好幫三十餘名遭遇、双方接觸、痛擊數小時、該團長奮勇猛進、竟將匪首九江好擒獲、並匪部十五名一併活捉、陳斃匪逆七名、所迸無幾、鹵獲雜色大小槍枝十餘件子彈若干、牛馬十餘匹、人票數名、官兵二名微傷、餘均無恙該團長於月之一日、親押解各犯、凱旋返通云、

又訊該旅步兵二團二營營長侯治廷、於一月二十六日、在五區頭道溝高家大院地方與匪首治國軍、魁首等幫百餘名接觸、斃匪數名、匪不支、向桓仁縣境竄去、又訊該營長於一月廿八日、在馬圈子地方、與悍匪占林、靑林、登局好、占中華等匪百餘名接觸、激戰三時之久、匪不支潰退、討當場斃匪五名、匪傷十餘名、鹵獲連珠步槍一支自來得手槍一支、子彈二十餘粒、官兵安全無恙、該營長於月之一日凱旋回通云云、

## 安北發現聯幫匪

【安東】市北二區楡林村、於日前十四日、下午十時、突竄入步匪吳殿臣、王大姑娘等聯幫匪、約五六十名、入村之後、幸未搶掠、警察隊即時跟踪追剿云、【又訊】市北二區、東安村袁家堡子、於十四日晚七時許闖入步匪二名、分持手槍、二匪先入村民、袁華南家、將袁某擊斃、二匪相率逃去、因袁某曾充秘探、致與匪黨成仇、此次袁某斃命、大致挾仇、方下此毒手云、

## 招開愛護村會議

【安東】自滿洲建國以來、非但庶政革新、而愛護鐵道之聲浪、亦甚囂塵上、以故各方組織鐵道愛護村、實行保護、交通利器之鐵道、茲聞市北二區、湯山城車站、援例組織鐵道愛護村、定於日昨十五日上午十時、左該車站、舉行愛護村會議、本埠警務局劉局長、同兒玉指導官、於日昨上午七時、一同登車前往、列席會議同日下午、一同返安云、

# 多倫豐寧方面開始駛行汽車

【承德】多倫豐寧皆位於省垣西北、北接蒙邊、西連察哈爾、爲本省邊陲重邑、然交通不便、行旅艱難、貨物則賴駝馬之運輸、旅客亦借車輛之載送、動需數日、沿途坎坷、今經當局省府鳩工修築、數月於茲、刻已宣告竣工、一路坦平毫無阻碍、奉山路承德營業所爲便利商民行旅、已於日昨(十一日)開始汽車駛行、往來搭乘旅客、豐寧則朝發夕至、多倫亦隔日可抵、往返便利、商旅稱快云、

## 錢廳長來台視察

【台安】錦州省公署實業廳長錢魯民氏、爲視查各縣農業狀況、以便興革、曾於日前到盤山視查一切、於本月十四日、本縣接得電話、錢氏來台親査、本縣于縣長、從山參事官、於是日午前、乘汽車赴站迎迓於下午三時蒞縣、當與農商敎、各法團首領、接見後即赴公濟當、農商會、關於實業改良、詳爲査訊、並擬明日十五日、赴四區視査實情云、

## 以工代賑修鄉道

【安東】本埠縣公署、去冬實行以工代賑、救濟災民、乃修築安東五龍背間、一段鄉道業已完成、茲聞縣公署、刻又與鳳城縣公署聯絡、行仍以工代賑、定於本屆解冰後、會同翻修、安東高麗門間、一段鄉道縣公署於十七日、派員開始測量、以便勤工、此段鄉道完成後、則安東鳳城間直通汽車、以利交通云、

## 批示

瀋陽縣公署(十四日)

△徐趙氏 呈請補發升科大照由批已飭該區長查報在案仰靜候核奪
△馬永桂 呈門台村付處納領名地五十畝地荒難耕請免欠賦由批查該民之地有繼續耕種之可能碍難照准
△白國恒 呈糧額錯誤請交正批仰候該區長查明核奪
△佟玉昌 呈請發給地照事由批悉三個月期滿不生糾葛仰該民再行呈請補發可也
△馬永普 呈繳契領以備查驗請注銷案課由批仰候該區□□復勘明確另具新結具復再奪
△趙福齡 呈二台子村蘇某□窃採火粘土鑛請飭特區警察署長查禁由批仰候該管警察署長查辦具報再奪
▲伊　良 呈爲案商賠累携帶合同潛逃請廢銷由批仰該民逕向法院起訴可也
▲吳尙鈞 呈周介臣拖欠會欵由批候飭該管區長查辦具報
▲□福亭 呈民戶頑抗會欵由批仰候該區長查辦具報再奪
▲莊殿擧 呈報無課下則地六畝遵章升科納賦由批仰將契照或戶管呈驗後再奪
▲張運福 呈早年開懇牧地二畝請求報領由批仰將契據呈驗後再奪
▲王國林 呈熟地無糧請求勘丈領由批仰將契照呈驗後再奪

# 兒童週刊

## 一九三五年的兒童 (沈鴻春)

當一九三五年的序幕。才揭開的時候。社會上的一般人士會經轟轟烈烈地爲學生國貨年。打過一次熱鬧的開場鑼。但在另一方面。一九三五年是中國兒童年。那麼我們對於兒童年。又專籌備些什麼?

誰都知道。兒童在人生的歷程上。是佔着一個頂重要的位置的。因爲一個人的習性與態度。誰不是由於兒童時代養成。而確定其趨向的呢?所以兒童時代所感受到的一舉一動。無疑的在人格上有永久的影響的。而兒童爲未來社會的基礎。兒童爲將來國家的主人。這話就成爲千眞萬確的定理了!

但是在我們中國。兒童向來是非常被忽視的。大多數人對於兒童都是無暇去顧及的。因之一般兒童。往往受着社會惡虐的待遇。與不良的陶冶。

在都市中。我們處處可以看到有不少的兒童。沒有人加以保護。沒有人給以敎育。到處流落。到處受難。甚至馬路上拾烟尾的是兒童。電車站討銅板的是兒童。兒童爲着生活的壓迫。而在無可奈何的狀態中。做着自己所不願意做的工作。同時更在兒童時代。養成了不少惡劣的習性。一直帶到青年時代。一直遺留到老年。

在鄉村中呢?則因爲大人忙碌着農事的工作。而無暇去保護他們的子女。敎育他們的子女。所以兒童遂在一種不聞不問的放任狀態中。長大而爲無知無識的農人。默默無聞地生。默默無聞地死。一生的命運。都是在盲目地摸索中渡過的。

中國的一般兒童。富貴的流於父母的溺愛。而養成一種特殊的性格。貧窮的迫於環境的限制。而不能獲得受敎育的向上機會。所以大部分。完全在目前病態的社會。

因之我以爲在中國兒童年。我們對於這廣博的兒童羣。實在應該有一種澈底的補救的方法。譬如在都市與鄉村。普設托兒所。慈幼院。貧兒敎養所等等的機關。以糾正歷來社會虐待兒的病態。而造成將來社會的良好基礎。

最後。我敢爲一九三五年的兒童。大聲地呼喊。希望社會與以急切的援助及注意。救救這一批無辜的孩子!

## 愼始 (楊西)

無論做一件什麼事情。要得到美滿的收獲與成功。着手開始的謹愼與努力。是一件非常重要的工作。

朋友—你不要以爲開始容易而隨便去做。更不要以爲開始無川而不顧去做。你須知道。良好的開始。才是獲得良好結果的開端。所以沒有良好的開始。往往是得不到良好的收穫與成功。即使成功。也多事半而功倍的啊!

經驗告訴我。着手開始時。倘若不腳踏實地做去。而且抱着馬虎的態度去做任何一切的事。結果往往有面一種危險的傾向。

開始是馬馬虎虎。中間糊裡糊塗結果是一塌糊塗。

新的一九卅五年。靜悄悄的已到人間。我們大家腦海中計劃着各人的新事業。新希望。新人生觀。正預始做去。並且都想得到一個滿意的未來結果那末。愼始 是最緊要的工作。你切記着這話是眞的。

## 丹麥的童兒 (守愚)

丹麥國由朱特蘭及波羅的海中群島所成。分爲三十洲。地勢頗低。共高者出海面僅五百呎。故無大河而湖沼甚多。農業牧業均很發達現在不談別事單把丹國的兒童生活。寫在下面

(一)禮貌

丹麥的孩子。很小的時候。他們的父母便敎他委婉的道謝從無得了別人的小小惠顧。也要很親切的伸着小手。向你說『謝你啊』!小學生散學的時候先向先生行了脫帽禮。最後還得唱聲。『一路平安』啊!此外別人家吃 完飯。也須 起來。向主人稱謝說『多謝盛筵啊!』

(二)佳節

(甲)生辰及週歲紀念!小孩子的生辰週歲紀念。都是極重視的。到這日。便贈給他一席美饌或一束鮮花。

(乙)耶蘇聖誕節!耶蘇聖誕節。在丹麥算是最快樂的一天了。就是最貧的人家。至少也備有一株聖誕節樹。燒鵝烹鴨的湊上一席。他們在鵝鴨的肉裡。放些杏仁。如果誰先無意的得着了。那就可得着頭獎的。所以在鵝鴨肉裡面找杏仁也是一件趣事呀?到了黃昏的時候。聖誕樹上的燈兒亮了。一些孩子們便繞。跳舞唱歌。完了。才分賞贈品。

(丙)兒童日—兒童日。各學校放假一天。兒童們穿着古風古氣的丹麥裝束。携着小箱櫃繁華的街市上向人募捐。—爲建修養老院的經費。這麼一來就能募得大宗的好善樂施的欵項了。

(三)勞作

孩子小的時候。也須練農場的工做。男孩子每天散學的時候。必要喂牲畜。或做些木工或修整農具。修睡覺以頭。還要練習練習簿記這樣實地練習對於他們愛好農業的傾向和家庭經濟的幫助。自然增加好多哩!

(四)敎育

兒童在七歲至十四歲之間。全是施行强迫敎育。每小時敎習時間。也不很長。使兒童不至疲乏。至於課程的分配。也恰合兒童的注意力每班人數也不很多。從未有一個敎師敎上三十五個孩子的。大約四十分鐘下課。遊戲一次。至於敎的科目。男孩子們便敎寫。讀。算三事(鄉間學校多手 工一科女孩們便敎以縫級烹調。此外健身術一科。大爲重要。但他們最高興的功課是什麼呢?要算手工一科了。僅錄英人湯姆斯一段話。以資証明。他說我會視見過一輛馬車是小學生們用木做的。車上的小櫈呀!衣櫥呀!抬子呀!靠椅呀!各項用具。無不應有盡用。

(五)晨浴

丹麥的孩子。最好晨浴。但他們在水裡游泳。僅可一回足矣。假連着兩次。他們就要喘成一團了。可是他們有許多的游泳技能。令人看來眞是笑得捧腹。就是他們自己也是笑語不止啊!

## 穩健和僥倖 (章南邨)

有用糖轉彩的担子。停歇在馬路旁邊。担子上。懸掛着糖做的人物鳥獸。並且加着紅綠的色彩。很容易惹起小朋友注意。因此就有許多小朋友。在這糖担四週。包圍着瞧。

挑糖担的人。將他的小櫈子上面一根木棒。手提着轉了一轉。口裡發出悠揚的高聲、唱着。(一隻銅板來轉彩……)唱了多時。許多小朋友沒有什麼表示。海兒看見一個糖獅子好玩。就把糖獅子照値買去。海兒的朋友叫貪兒。說。你上當了。若是出銅板一隻。能轉着得彩。是多麼便宜。何必出多的錢去買?。

貪兒看重了一個糖羅漢。就拿出一個銅板壓在糖羅漢那門類上。希望轉着得彩。於是一次兩次…直到十餘次。都轉不着。他小袋裡。媽媽給與他買點心吃的錢。都一齊跑到挑糖担人的腰中去了。

貪兒又急。不出口裡說。眞不幸得很。糖羅漢沒得着。點心錢又去了。是不能將這事告訴媽媽的。只好不吃點心來挨餓。說時現出非常苦腦的樣子海兒安慰地說。僥倖是失敗的根苗。我因爲記得了這句話。所以抱 穩健主義。寧願出錢買。不肯圖便宜去轉着嘗試以希望僥倖。他們這一類轉彩東西。都是欺騙和引誘的。從今以後。我們不睬他。他不會拉着我們上當。

海兒袋裡。還剩着有錢。請貪兒吃了點心。貪兒很感激海兒。此後他兩人遇到馬路上摸彩一類的担子。就像遇到毒蛇猛獸一般。急忙避開。連看都不敢看。

## 南開小學討論會中 (金恒娟)

時間消逝得這樣快。今天又是星期三了。而且又是下午。是我們開會的時候到了。

這會是用不着招集。而且人們都爭先恐後這並不是忙着開會是來搶椅子的。

每次到這兒來的時候。大家的心情都是興奮極了。熱烈的談著笑着這次當然不能够例外

『玫玫這次跳舞。眞得到了不少人的稱讚。尤其是沈先生和四年級的胖胖的張先生』。十姐帶笑的說。

『是。還有教衛生的王先生。她因爲來晚了沒有見玫玫跳舞而責備自己沒福氣。終 散會時叫了玫玫到她房裡去跳了。』四姐說着 面上帶了得意 的微笑。

『玫玫是有這種天才。你看漁光曲沒人教她。自己就會並且很好』。七姐瞪了眼睛靜靜的說。

這 話不要緊激起了四姐跳舞心於是站起來也要跳漁光曲大姐也跳起舞來了。她這一跳惹得大家笑得肚子痛。尤其是三姐和九姐眼淚都流了。她的舞姿是 那麼滑稽好像 機器人。鼻子。眼嘴亂動。

這屋子由冷靜變爲喧張但是喧囂張。不久便消逝了又恢復了冷靜。

姜先生進來侵坐在進門的椅子上。照例先把本子發了。又將問題提出來討論。

(一)二年級的學生以那種故事適宜?『故事的本身』。第一要含有某種訓練的意義。第二要避免低級趣味。至程度問題在低年級應選曲折少而易了解及易記憶者爲佳。

(二)筆順各人寫法有 時不同。應以何爲標準?中國字的形體和結構。個個字都不同。勢不能把每一個字的寫法規定出來。就普通的習慣。亦有一個概括的標準。即自上而下。先左後右。就筆劃來說是先橫而後豎。但有些是例外。

(三)在一個小單元未完之前是不可引起其他單元?一個小單元。不見得都能聯絡。如於未完時而引起其他單元。勢必興趣轉移。此事卽功虧一簣而停止。如前後能聯絡。亦應只作暗示。而不可以驟然引起。

(四)作業時因爲工作少技能的練習。往往只有一部分的兒童能得着。另一部分便沒有機會了。應如何補救。

工作少。我們應先尋求工作少的原因。是這一個單元的工作根本就少。還是事前討論的問題底範圍太狹窄?這一個問題就能解決了。亦即有補救的方法了。

(五)教師的態度固然以和藹爲本。可是兒童在時期又特別好鬧。太和氣了。無法維持秩序。養成無紀律的壞習慣。稍嚴一點。就有違背理論。有什麼折中辦法?

所謂和藹 與嚴厲。本 無標準。和藹是要態度和語言都平易近人。若一味依着 孩子去做。那就是放縱了。使兒童遵守規律。決不能說是嚴厲。無規律也決不 能說是和 藹。總之。教者的隨機應變。善處事體的手腕是不可缺少的。

諸位還有 什麼問題?姜先生說完停一會。便又繼續說。如果諸位沒有問題我們便散會了。請諸位休息!。

姜先生總是這麼客氣的一陣腳步聲之後。這間房子更變得冷靜云。

看!她的胖兒子在笑!

## 取火方法的進步 (公超)

—從古代到十九世紀—

在動物當中。口有人類能够取火。有了火。我們才能 熟食。點燈。我們說人類得到了取火的方法。才能比別的動物進步。也不算過分。從古代到十九世紀這幾千年當中。人類取火的方法。起初不外乎『鑽』『鋸』。『鉋』。『擊』的四種。後來方有火柴出現。右圖是表明牠的進步情形。(一)是最古的取火方法。叫做『手鑽子』(二)是『繩鑽子』。須兩人合作。(三)是『弓鑽子』。(四)是『唧筒式鑽子』。上面四種都是利用一縱一橫的兩根木頭。因不斷摩擦而發熱。使鑽下來的木屑燃燒起來。再煽成火 焰。(五)(六)都是『引火鋸子』把一根削成刀鋒的竹片。在另一根竹片上鋸來鋸去。使鋸下來的竹屑自燃起來。隨在火絨裡。再煽成火焰。(七)是『引火鉋子』。一根木棒在另一根木頭的槽子裡。來回的鉋着。把鉋下來的木屑聚在一起。因爲不斷的摩擦。發熱。木屑便燃 燒起來。(八)『是引火銃』。在一個汽筒裡。有一個活塞很快地上下抽動着。由於空氣的壓縮。發生了足以着火絨的熱。(九)是黃鐵和打火石。(十)是打火器和火絨匣。以上兩種都是以『擊』取火的方法。把兩 塊礦物。互相擊撞。爆出火星來。藉以取 火。(十一)到了 一百五十年以前。 琉璜火柴 發現了。不過那時的火柴。必須向燃着的火絨匣裡一點。才能發出火焰。像現代這樣自己能够摩擦出火來的火柴是到了一八二六年才發明的呢。

## 莫畏 (趙棟祥)

青年。
努力前進吧!
莫怕那—
重重的關山。
茫茫的大海。
層層的黑暗。
羣羣的魔鬼。
你有—
堅決的意志。
熱烈的雄心。
勝過—
鋒利的白刃。
尖銳的寶劍。
青年。
努力前進吧!
莫爲了小小的障碍。
犧牲了幸福的一生。
成終身的悲哀。

## 天然博物院參觀記

### 虎豹獅飽嘗鐵窗風味 巨人擁多金已成鉅富

春節中。臨時娛樂場所及開放廟會。共有二十餘處之多。遊人大有延不勝延之勢。其照常售賣門劵之公園。南北海西直門外天然博物院等處。因其並非春節必需遊所。故生意反不如常。惟天然博物院有野獸關係。在此時期每日前往參觀者。較之往昔售票數額竟加增百分之九十。記者昨日下午驅車前往巡禮。拉雜記之於左。

天然博物院。初名三貝子花園繼改農事試驗場。創自遜清末葉。第一任場長。爲農工商部右參議誠璋。當專制時代慈禧性嗜奢侈。集天下之奇禽怪獸蓄之園中。可謂無美不備。窮極壯麗。一般遊人得飽眼福不淺。國體改革。主其事者無人負責。不一年獅王猛虎奇禽怪獸。相繼病餓以斃。再謀補充、不但無此餘力。然亦無法覓求至民國十五六年。所謂動物園者。除有一象數猴免强苟活支撑門戶之外。一片荒蕪幾至無人問津。前由易培基兼充院長、並携眷居於園之正中。豳風堂前耆芳軒。曾撥一部份庚欵修葺。復由南洋購來一熊一豹。報紙宣傳遊人驟增。易逃亡後、管理無人。迨歸市府接辦。並派二十年前服務該園之孫葆濟氏。爲副場長。玆者陸謨克堂工程完竣。改爲研究院專供研究生理植物之用。連日遊人前往觀光者 據檢票之巨人劉玉淸云。由初一日起。每日平均達五百餘人之多。較之春節而每日遊人三五。有時或不開張。熱鬧多多矣。劉爲易州人。十年前經已死巨人勾玉明介紹到園檢票。中間曾一度赴美。現身銀幕。每年五千美金。去一年半。挣回美金萬元。今已在西直門內九間樓購巨第。行將作富家翁矣。記者入園之後環繞一週。虎豹雙獅猴鹿。天寒畏冷縮首卧於蒸蓬亂草之中。鐵窗風味終年飽嘗。生也不辰遭遇亦太苦矣。遊畢出園時已鐘鳴四下。爰將所見及所記憶者。紀出以饗讀者。

## 廢話 (丰神)

在廢曆的年頭。而講的又是『常年老調』。因此稱之曰。『廢話』。

但這席話。雖是『陳言套語』。已爲垃圾中的廢物了。然其實呢。還沒有廢哩!諸君不信。請聽下面『廢話』。

廢話有五句。

◎第一句即『恭賀年禧』 在廢曆的年初 足應道賀的。所以對諸位恭禧!恭禧恭禧!恭禧諸位 家庭親愛。戚友和睦。作人謙遜。做事順當。所謂『和氣生財』。將來就發財!發財!

◎第二句即『祝君努力』俗語說。『少壯眞當努力。年一過往。何可樊援。』非但少年人要努力。並且老年人也要努力。所謂『老當益壯』並非但男人應努力。而女人亦應努力。所謂『男女平等。』從這新年的時候。開始起來。古語云。『一歲之計在於春。一日之計在於晨。』又『已往不諫。來者可追。』故望諸位『臥薪嘗膽』努力加鞭。將來挺身而出。爲國犧牲。爲民族爭光。

◎第三句即。『自身振作』自己振作了。才可振 作別人大而言之振作民族。望諸位自身先 振作起來。人體各物先合作起來。

(一)頭腦 宜圓。不宜方(固板)。
(二)眼睛 宜遠大。但不要高(驕傲)。
(三)鼻子 應尖(敏)。不要鈍(觸一鼻頭灰)。
(四)口 應愼而眞。不可油(多嘴)而虛(空話)。
(五)耳 宜實不要通風(左耳進右耳出)。
(六)手 宜勤(做)不要靜(懶猪)。
(七) 足應走快但不要亂(走錯方向)。
(八)心 應正。不宜偏(私心)。

◎第四句即。『即切實實行』不要說了話。不去做。那就空話了。有何用處。希望 諸位。如其說空話。還是不要說的好。倘使一且說出。那末要切切 實實的實行才是

◎第五句是祝諸位。『前途勝利』。『幸福無量』!

## 八卦墳 (持佛)

去吾鄉西郭外。沒有一里的路。有一箇特別高大的土饅頭。隆然凸起。蔓草叢生、好像一座小山一般。這土饅頭作八角形。每邊砌以石塊、辦不出那一邊是正面。那一邊是背後。因爲狀如八卦。鄉人便叫它做『八卦墳』。

據說。這八卦墳的後裔。在明季是非常發達。而且富貴榮華的。因 爲這八卦墳 是蒸籠形。當 時在八卦墳的 左右前後。都是人家。炊烟四起。很像蒸籠燒。熱熱蓬勃。所以。八卦墳的後裔。都發達起來。富貴榮華了。到了淸初。墳旁的住戶。都搬進城內來住。因此破了風水。蒸籠冷了起來。所以八卦墳的後裔都式微了。

咱的朋友這樣說。

哦!這原來是明嘉靖時。阿附嚴分宜炙手可熱的趙文華的墓啊。分宜當國。號爲權奸。趙文華雖爲嚴黨。在家鄉却很有作爲。像修築縣城。建甲乙亭。很肯爲桑梓服務。所以。邑人至今。雖鄙視他。却稱他叫做『亮奸』說奸是奸的還算不來糊塗。

沒有四百年。趙文 華的子孫。眞是衰落得令人可嘆!固然。全縣裡我不到幾家。趙家並且貧苦不堪。現在南門相近的楠木廳。門外還蹲着兩頭石獅貌。據說楠木廳便是趙文華的舊宅啊。咱去年在上海××馬路。碰見一個癟三。哀哀地向咱來乞。據說。這位癟三。的的確確是趙文華後裔呢。朋友又對咱這樣說咱不覺嘆了一口氣。沒有別的回答。


酷寒零下幾十度 乾咳盛行的滿洲!

何以確保無事平安渡過此季?

滿洲氣候乃大陸性質。夏熱熔鐵、冬冷結冰。變換之甚、莫若於此、實像冬夏二季之交響樂也。

尤如冬季、室內常設火爐、雖頗覺溫暖、但空氣乾燥、又一踏出室外、則感寒冷徹骨、有不適之生、故常引起乾咳、害肺損身者不少。如此乾咳係痙攣性質、常纏綿不愈、致誘發百病、終至莫可收拾。此時雖用普通之鎭咳劑亦難治癒。惟本公司所批售之『知蜜子聖』爲專治此種乾咳、既有定評。

鎭咳劑 知蜜子聖

『知蜜子聖』乃由知蜜草之精英製成者。爲善治百日咳及男婦老幼一切咳嗽之聖藥、其藥性安全、藥効可靠、且無害心臟胃腸、絕無副作用、又味甜甘小兒亦喜服用、故今已成爲全球廣用之聖藥。

於就寢前服用一匙、則能緩解夜間之咳嗽、使得安眠。

定價
五〇瓦入…日金四十錢
一五〇瓦入…日金一円
三〇〇瓦入…日金一円八十錢

全國各藥店均有出售

株式會社 田邊元三郎商店 東京市日本橋區本町 T-M-6

# 世界珍聞及其他

## 閩垣一段風流果報奇案
### 茶商戀女工懷孕後遺棄
### 商女被匪姦自殺遇女工

福州訊、茶商王某、與一挑茶女工金子者、發生戀愛、金子原已有夫、定於舊歷始娶、不意金子懷孕、乃懇王某設法、王竟不理、金子被逼於臘月間在福州東河沿投水自殺、遇一薛姓老媼救歸留養、茶商有女、名英君、年屆待字、讀書女校、於寒假時往連江串戚過九峯山、遇暴客多人、劫財而姦之、女無顏歸家、在森林中投環自殺、適薛媼携金子亦串戚過此、乃救英君不死、双方詳述身世、方知就中一切、乃由英君作函其父、歷述經過、並勸其父爲金子終身計議、茶商得函往薛、與媼會晤棄人出金七百、爲金子養贍、與金子夫家五百、令其再聘、並厚謝薛媼、一段風流案始告完結云、

## 巨龜

南美有巴拉界可土島省、最近發現一世界最大之烏龜、身長有四呎餘、體重約五百五十餘磅、龜背之十三塊甲上、均爲水底昆蟲在此棲息、亦有珊瑚生其上、

塞北風景之二　綏遠駱駝長征

## 百靈廟之行（2）
### 謝冰心女士西北遊紀

書的、

同行的諸君子、從他們的注意點各有所得、都已發於文章、這篇所記載的只是沿途的經歷印象和感想、以月日爲系、寫了下來、作爲諸君子的文章的小引、非敢僭先、亦如戲曲中的楔子、開場白、配角先登只爲介紹舞台中心人物而已、

旅行歸來、小病數日、遲至今日、方追記月前所得、並收集同行諸君子的作品、彙成一集、以獻路局、並致感謝之忱！

二十四年、一、三十日平西燕京大學、

八月十一日赴百靈廟途中

晨三時即起、六時乘三十五軍軍用汽車出發、同行者有翻譯龔君、及班禪無線電台長沈煥章先生、沈君江蘇人、居青海已數世、此行爲迎班禪行李而去、啓行時草上凝霜、冷如晚秋、東方乍明、晨曦美極、穿城過時商店都未開門、出城一路看大青山、環拱如畫、行二十里、漸至山下、一路有泉水細流、行人和牲口都在水邊憩息取飲、此時見有數十騎、迎面風馳而來、近前通語、方知是蒙民來迎班禪活佛者、男女均着牛皮靴、衣服多紅紫色金錦沿邊、腰間束帶、男子結一瓣、女人則兩瓣垂肩、髮上垂加銀板掛珊瑚瓔珞、陽光下璀燦如畫、有小孩只有兩歲光景坐母親懷前鞍上、坐態極穩、面頰皺紅、雙睛如漆、狀極可愛、匆匆數語、聽我們說活佛已赴包頭、乃又縱馬急馳而逝、

自此上蜈蚣壩、係入山孔道、山路爲民十四馮玉祥氏駐軍所開築、尙平坦寬闊、今已漸崎嶇、汽車宛轉上時、我們都下車步行、走到仙姑廟、廟建石壁洞中、洞深五六尺、距地面約二丈、鑿石爲階、可以上下、西北有關帝廟、建石台上、高立巍峨、爲蜈蚣壩之最高點、山峽間有樹林、亦爲西北軍所種、並有留人小店、立此前瞻後顧、羣峯如畫、起伏環繞、有山迴路轉之勝、過廟不遠有『鄂博』一、爲蒙人祈禱之處、形似墳墓、以亂石堆成、上插長杆、杆頭繫以牲畜毛角、及印刷藏文經咒之小旗或哈達、後聞蒙政會之趙君云、祭『鄂博』之日、各杆頭均揭雜色之咒文旗及五色紡綢、以牛羊供獻、喇嘛唪經、男女禮拜爲蒙地盛會、

自此順山澗宛轉下壩、陽光灼甚、人家均減衣取凉、始知綏地『早穿棉皮午穿紗、抱着火爐吃西瓜』之諺、不是虛語、下壩後回望山陰已在後面、我們都被『打在陰山背後』了、

山後時見農田、爲漢人移居來正耕種者、小岡頭時見『鄂博』、十一時抵武川縣、縣爲唐高祖(六一八年)生長之地、城池甚小、入城至縣政府稍憩、土屋數進、後倚小山、有野犬據簷下、景狀甚奇、縣長席尙文君招待極殷、午餐後趙澄先生忽覺不適、大雨又傾盆而下、不能前進、我們只得暫作住計、晚晴後登平頂山四望均平原、因我們人數太多雷女士知我及顧鄭張諸先生和文藻均移住娘娘廟改成的縣黨部、有總幹事賈世魁先生等欣然招待、情意殷渥可感、夜中空氣凉極、一宿之後、精神悉復、

八月十二日赴百靈廟途中

晨九時離武川縣、七十里到台河、經保商團營盤、係一小堡、營房均土築、團兵二百餘大半蒙人、驍勇善騎、午到段履莊至山西商店鴻記少憩、店賣油酒米麵、並及雜貨、也有書成包、打開一看、只是上諭數卷、還沒有人買、此店當與附近蒙人及漢族農人交易、生意很好、有店夥二百人、四出銷貨、我們在此飲水並進乾點他們招待週到、並不算錢、亦蒙人淳厚好客之風所薰染也、

自此上車便是達爾罕旗地、這時才理會到前人所謂之『天圓地方』及『天地玄黃、宇宙洪荒』等句、均指鴻濛初闢時的景物而言、一路馳過綠海般無邊的草原、地平如鏡、道直如矢、同時亦使人憶起北齊、(五五一—五七七年)斛律光所作之『敕勒川陰山下、天似穹廬籠蓋四野、天蒼蒼、野茫茫、風吹草低見牛羊』、其寫景之妙、眞不可及、

平原上時見黃色的野鼠、在草中出沒、亦有巢居地中的小鳥、不遠的便有一大叢、一大片不知名的紫色、紅色、黃色白色的野花、彩氈一般的平鋪地上、絢爛已極、也不時的看見有氈房二三遠遠的棋子般的平鋪在草原上、又遇到一羣三四百隻的野羊(即黃羊)在原上吃草、聽見車聲、驚走四散、迅疾如風、龔君說黃羊是很難遇到的、遇到者大吉大利、我們都笑着、

此時迎面開來運載班禪行李回綏的大瀛車數輛、沈君即與我們作別、登來車而去、車上有大堪布即班禪之大弟子、我們因請他下車、爲攝一影、

## 美國名人指紋存案
### 煤油太子開風氣之先
### 良善公民被請步後塵

紐約電、著名富豪煤油大王洛克斐勒之子約翰洛斐、頃在警察署加蓋指紋存案之後、美國法部調查股長荷佛、特請一切良善公民、均繼名人之後、自願加蓋指紋、以便稽查、

## 哥倫坡熱病仍未消滅
### 死者已三萬人

哥倫坡電云、熱病疫氛仍未消滅、據當局就各災區之報告統計死者至少當有三萬人、中央省一處死者達五千、而目前每日仍續有死亡者、各醫院皆爲人滿多在廊下及外屋設榻、醫士與看護亦有染疫者、故醫院內之健全職員、益見忙碌、錫蘭當道已取種種可能的行動、以遏制疫患、最近將全境之療養所悉歸政府管理、俾藥品等可適當分配、

## 農婦拾金
### 得酬十萬佛郎

巴黎函云、上次尋獲英國飛機失金之農婦刻已得酬金十一萬佛郎、此項酬金由該機之所有者英國航空公司所贈、農婦與其夫年老境窘、助彼等掘金之其他三村人每人得報酬二千佛郎、航空公司代表另贈該村之貧窮者二千佛郎

## 倫敦人造鑽石
### 試驗四十五年

倫敦電前珠寶商、某自稱曾在倫敦一化驗室秘密試驗四十五年之久、業已造成一種鑽石、與眞者無別、眞者値價百鎊、茲人造者僅須費十五鎊、一時珠寶業大爲驚恐、倫敦商會鑽石珠寶商業部化驗專家乃從事調查、昨夜已發表正式報告、謂經察驗後、所謂人造鑽石、并不含此鑽石質、其屈射率與比重與眞者逈別、以顯微鏡察之、中現瓦斯小泡、此種仿造之鑽石、既絕少商業價値、復不能供工業用途、凡鑽石商與專家均能辯其眞僞云、按日前倫敦西端古玩商覺拉庞稱、有一年逾七十之老人、渠發明人工製造鑽石之方法、『謂是人曾携來鑽石一粒、渠估其値約四百鎊、是人後告以此乃人造之石、渠大爲錯愕、渠已獲得出售此人造礦石之專權云、覺氏今見專家之報告後當爲失望矣、

## 返老還童術
### 俄外科博士研究
### 人壽命百四十歲

滬訊　俄國外科名家伏羅諾夫博士以發明將猩猩青春腺接於人體、而使返老還童術、著名國際醫學界、博士現在上海寓華懋旅社、年已六十有五、而精神矍鑠、博士生於俄國、十七歲後、移居巴黎、而與人談話、操英語頗流利、博士曰、余從事試驗、已閱多年、余以爲醫士僅能療疾、實屬錯誤、老體衰、應強而弱、與夫壯年之男婦不能抵抗疾病、凡此景君等不能將腹腦或心、代以新象、皆不足爲訓、試閱報紙、著名人物年在六十五歲以至七十歲者、輒在冬季逝世、此皆彼等無力抵抗寒威所致、體力既衰、任何事故、足以斃之、實不可避免、於是彼等乃死矣、余之全部工作乃恢復人之尋常生活期望、吾人補充人體、若能如修理汽車然、以新的部分代替敝者　則吾人即能達此目的者、但能將運用此數物之機關去舊易新、凡無輸送管之腺、實爲宰制所謂至要器管之機關、吾人能將此腺易以新者、蓋敝者實爲此腺、而非腹心、惟心房或亦足致病、但若健康、可永久不敝也、博士繼謂渠經過多年之試驗、乃於一九二零年第一次對人作試驗的手術、法以壯健猩猩之青春腺、接於人體、其結果爲增長人之壽命、消除深皺紋之一部、加强抵抗疾病之必要力、量使精力健旺歷五六年之久、七七老人、施用手術後、狀若五十左右、本人亦自覺如此、惟六年既終復須施用手術、故欲長保壯健、其用手術之次數不能限定也、博士又曰、人生理應活至一百四十歲、凡活至百歲以上者方爲常理、僅活六七十者、夭而非壽、一切動物之生命、宜七倍於達到長成之時期、譬如馬須四年牛方爲長成、或須五年共壽命爲三十歲、人至二十方達成年、則宜活至一百四十歲其所以不能長生者、乃因情勢不同而勞心勞力太甚耳、博士於繼續研究後、發見維持青春者、除生殖腺外、尙有他物、蓋人體額弱、腎上囊與甲狀腺、亦佔主要的部分也、五年前又發見猩猩血之分類、與人相同惟猩猩之血類、僅含第三第四兩類、故男婦之屬於第一第二血類者、雖施用手術、亦不能獲益也有人問以施用手術之奏效之各種規則、周到毫無遺憾、因以獲絕對圓滿之結果者百人中僅五六人耳、强健之壽、則可延長十年至十二年不等、博士又解釋割去甲狀腺、其結果將成白痴、割去腎上囊、則心之動作立即停止、故接此三種腺、可使人之機構、因心腦之動作、恢復其强健、有人又問以手術之效果不能垂久、其理何在？博士答曰、人僅能模仿造物者上帝創造血管完備之組織、以營養人身各器官與各腺、無孔不達、吾人不能仿造至如此完備、故吾人接入人體之血管、已畢其工作營養時、不足之腺即失其功用、而須再用手術矣博士現同其新夫人、方在蜜月遊行中、離滬後、尙將赴日美一遊云、

## 教員欠薪六月
### 舊年發給一元
### 中國教育界奇聞

南和訊、本縣教欵支絀、現在始發至六月份、共欠七個月、舊年終二十五日爲城內集期　四鄉初級教員、均來城領薪、致教育局每人　僅發給三元、鄉村師範第一高級、第二高級、及完全女校、每校大洋十元教員每人僅分得一元、不但不能還債、即度年零　用物品、亦不能購買勞苦終年、至現在且困校　不能回家、莫不叫苦、昨晚各校校長、一同向教育股索欵、不料該股　主任回家、無人負責、各校長均　悵喪而歸、現各校債台高累、校中櫃空如洗不能償還、南和學校舊年後、大有不能開課之勢云、


大阪商船出帆

●開往門司神戶大阪（上午十時開）
▲哈爾濱丸　二月二十日
▲貝加爾丸　二月廿二日
▲他克瑪　二月廿三日
▲亞米利加丸　二月廿二日
●開往天津
▲志摩丸　月　日
▲朝熊丸　二月廿一日
●上海福州基隆高雄
▲長沙丸　二月廿三日
▲福建丸　三月六日

船票發售處　滿鐵沿線各站及各埠日本國際觀光局
車船連運票（往復票火車減二成輪船減一成）通用期限兩個月大連門司神戶間輪船票（買往復票價可減二成通用期限參個月）
▲專屬貨物辦處　各地國際運輸株式會社
大阪商船株式會社　大連支社　天奉事務所　奉天浪速通二六

大連汽船出帆

●青島上海行（上午十一時開）
▲奉天丸　二月十八日
▲青島丸　二月二十日
●天津行
▲長平丸　二月二十日
▲天津丸　二月十八日
●基隆高雄行
▲山東丸　三月三日
▲山西丸　二月廿四日
●新瀉伏木敦賀行
▲河南丸　二月十八日
▲河北丸　二月廿七日
●芝罘清津雄行基
▲遼河丸　月　日
●龍口登州行
▲龍平丸　二月十九日

大連汽船株式會社
芝罘威海衛淸津雄基船票發售處
日本國際觀光局奉天分局　日電三九一四　二八六三
大和旅館出張所（日電四六一一）
全城內分局（日電三五〇三）
哈爾濱新京外各地日本觀光局

阿波共同汽船出帆

●開往芝罘威海衛青島
▲十六共同丸　月　日
●芝罘威海衛仁川
▲卅六共同丸　二月二十日
●開往天津
▲長山丸　月　日
●開往仁川
▲長山丸　二月廿三日
●開往芝罘
▲十八共同丸　月　日
大連市山縣通　阿波共同汽船會社　大連支社　電話五〇〇一　六九九一

惠通行出帆

●開往芝罘威海衛仁川
▲利通號　二月十七日
●開往芝罘
▲昌平丸　二月十六日
●開往龍口
▲福順丸　月　日
●開往門司宇品今治尾道
▲照國丸　二月廿八日
惠通行　電話一一八、三八五二

醫藥明星

本號專售國產藥材參茸飲片虎鹿仙膠丸散膏丹及各種馳名成藥遵古炮製精研造試購一用便知藥美而價廉也　電話四五一〇
奉天中街　萬年青　醫療處　藥材店
特聘三大名醫　蘇東曉　周雲五　路鑄九
常理內外各科大小方脈春期瘟病兒科痘疹婦科諸症施種牛痘下午二點出診

丸見屋毛絲店廣告

販洋新時衣料莊
鄙店開業以來價格低廉品質優良深蒙顧客歡迎
今又購到大批新顏各種衣料定價克己賜顧諸君請駕早臨
奉天新市街　大北門東入口
丸見屋毛絲店

北平　化痔土龍散

醫論痔漏一症分爲廿四種雖分門別類、然得病之由不外乎風濕燥熱、醉飽入房、筋脈橫解、精氣脫泄、熱毒乘虛下注、或憂思太過、蘊積熱毒憤鬱之氣致生風濕燥熱、四氣相合而成、如結腫脹消成塊者、濕盛也、結腫痛如火燎、二便閉者大腸小腸熱盛也、結多癢者風盛也、肛門圍繞摺橫破裂便結者火燥也、有生於肛門內者、或外者、初起如棗、不破者爲痔、破者爲漏、日久而出膿血、黃水浸淫淋漓不止者爲漏症、結在肛門而成硬核管長數寸、痛癢難忍、因循不治則正氣一衰、其發更屬、內服夏氏化痔土龍散、外擦藥膏、此藥乃係世傳、主治各種痔瘡、痔漏、並不受刀割之苦、
藥價每料兩大袋除扣現洋五元　半料一大袋三元（外埠滙欵函購者免收郵費）
痔瘡敷藥膏　每盒大洋一元　特價買一盒送一盒
經售處奉天大西邊門外南二經路分所西十二緯路門牌二十四號　張三多堂啓
函索痔圖說明寄郵票三分即付

天津張氏斷癮救苦金丹

經中央禁烟委員會張主席贈題『除惡務盡』△衛生部化驗註册△天津市展覽會得特等獎（一百分）△衛生局化驗註册△社會局出示保護△江西禁烟會化驗△濟南禁烟會化驗△上海商會給證獎勵△山西省署核准備案△全國鐵路及山東展會均得優獎△海關化驗通行無阻△各拒毒會試用有放△此丹戒啡金丹海龍音等毒及鴉片煙癮輕者一盒（十次用）重者二盒（分兩星期用）均能和平於不知不覺中將癮斷淨且飲食增精神煥發功偉大品質純潔性和平裝潢精美每盒一元二角寄費加一郵票九五扣本堂出售此丹已歷六十七年非似市上藉廣告售假藥騙錢欺人者可比（影印功效證明錄）函索附郵票三分招請滿洲各藥房各商號經理請就近與敝分號接洽可也
總號天津法租界天祥市場二層樓西馬路北頭宣講所西面　峻芝堂啓
分號奉天總理處城內軍署街路南　震泰報館　電話四二二七
商標註册　靈芝商標　總發行滿洲
山海關南關中間路東峻芝堂分號

奉天市政公署化驗許可　瀋陽警察廳註册　精氣神補丸　補腎強精第一靈藥

此藥採用國產藥料揀選上等補劑修煉成品顧適國人體質凡童年成婚破身太早損傷眞元或青年誤犯手淫腎氣精髓斷傷壯年色慾過度陽痿不舉精虛早洩思慾不遂夢遺滑精或房勞太過其腎虧精之而色萎白氣弱神衰或讀書辛苦用腦過度健忘失眠或公務忙碌精神疲倦或勞工傷力體德力弱等症功能增精補腎健腦壯力安神益智爲補品聖藥　每袋大洋壹元
總發行所奉天中街　德潤堂藥局　不歡迎函購如郵費

奉天警務廳化驗許可　瀋陽警察廳註册　雙層麝香化積膏

主治風寒麻木筋骨拘攣腰背痛腿膝痛歷節風鶴膝風痿痺五積六聚七癥八瘕肺痿胸痺肺病咳嗽肝氣不舒兩脇刺痛脾虛胃弱食穀不消胃脘痛腹痛食水積氣血積茶積寒積嘔吐吞酸膈反胃膨悶脹飽泄瀉痢疾腸風便血腎虛精寒少腹痛腸疼遺精久淋白濁疝氣婦女經血不調經前經後崩漏下血經行腹痛腰痛赤白帶下經閉血瘕子宮寒冷久不受孕產後瘀血腹痛小兒食積疳瘵乳積蟲積腹痛疝氣等症均有特效每份一元　本膏有十大特色（驅風）（抑寒）（舒筋）（活血）（攻積）（散聚）（化瘀結）（消脹）（除麻木）（止疼痛）功效絕勝誠爲膏品之巨擘也

聘回名醫張曜五

敬啓者本堂向有醫師趙麟甫張曜五李炳暘業李紅等諸位逐日應診對於診療、驗各有明見、每遇疑難及頑病重症凡個人不能解決者即會同本堂全體醫士詳細研究以附患者之殷望而維醫道之仁術故信賴者頗多惟於本年由君曜五被城內同芝堂敦聘應診自是數月間遠近患者至本堂求治於張曜五醫士者不可數計但不遇而有所失望焉是以本堂爲擴充營業應附患者主義特又煩人聘回照常應診恐未週知謹此廣告
奉天大西邊門外路北　自動電話三三五一
鴻育堂參茸藥店啓

美味芳香、藥効偉大　獨特之球狀煉藥
咳嗽、痰喘、流行風疾、四季感冒、喉痛、咽喉加答兒、頭痛、關節僂麻質斯、麻痢利亞熱、麻疹、痛風
二十錢・三十錢・五十錢・一圓
東京市神田區花房町　本舖　山崎帝國堂
著名各藥房均有出售

開明眼鏡公司

奉天中街吉順絲房對門
電刻銀盾　書畫精美　隆重禮品　人人歡迎
風景屏聯　定價便宜　花色繁多

眼鏡專門　驗目配鏡　水晶茶晶　養目眼鏡

冬令治咳最靈藥
保肺露
清痰理氣補肺平喘止咳鎮嗽
瀋陽富康藥行　大西邊門外路南　各藥房均有出售

哈佛司

「振動不感錶」
樣式新奇　機械堅固　走時準確　定價低廉
合名無限公司　森洋行
本行　奉天春日町八番地　電話日長二〇三一、三七二二番
分行　大連連鎖商店街銀座通　電話長四一三二、四一三一
分行　新京中央通四八番地　電話長三八七三番
出張所　遼陽幸町六番地　電話一〇九番

瀉肚腹痛之權威藥
柏村博士創製　海兒補
ヘルプ

瀉肚病於腸胃疾患中、危險最多、不但年要亡十數萬生靈、是亦誘發惡疫之第一原因、故因傷食、傷水、時疫、睡覺着凉、腹寒、感冒等所起之瀉肚、腹痛、腸泅炎、胃泅炎等之治療、倘用價格高昂反無效果之滋養劑、或祇以新奇理論而炫售一時之流行藥、莫若服用早經定評之海兒補、安全治愈、無過於斯、海兒補係以精妙之配劑、而醫治急性之慢性腸胃疾患、頗著奇效、迅速即能消退瀉肚腹痛　恢復消化、鼓舞榮養機能、
本舖　津村敬天堂
▼全國著名藥房均代售

北票煤　煤質純良

火力强、而耐久、爲滿洲燃料第一經濟佳品也、如蒙賜顧請當以下電話即時送到非常敏捷而便利
北票炭礦指定販賣店
事務所奉天三經路二號
貯炭場出張所奉天小西邊門外公園對過
日電話二二四〇番　二一九一番
滿電話三三六七八番
北英公司

# Photograph Section

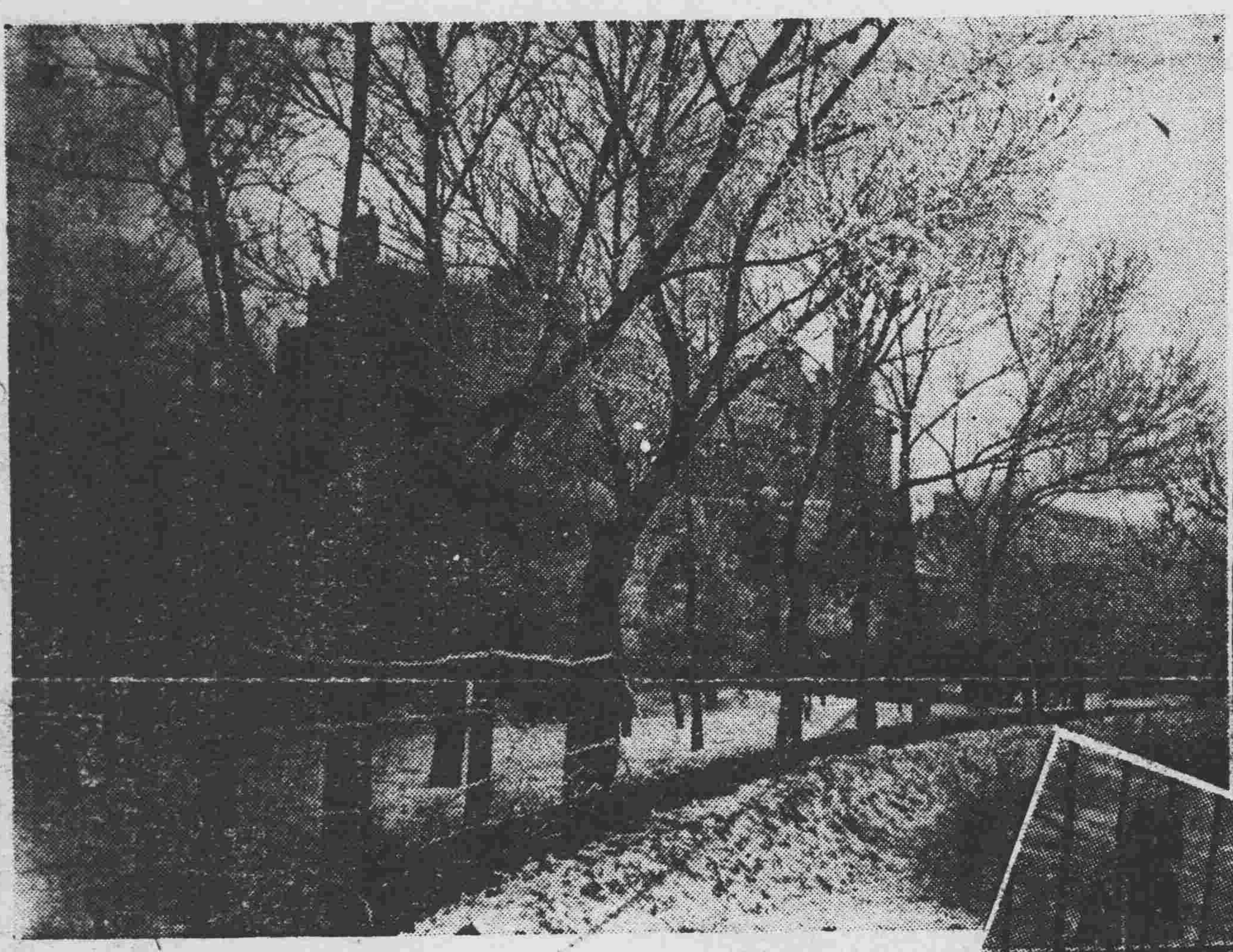

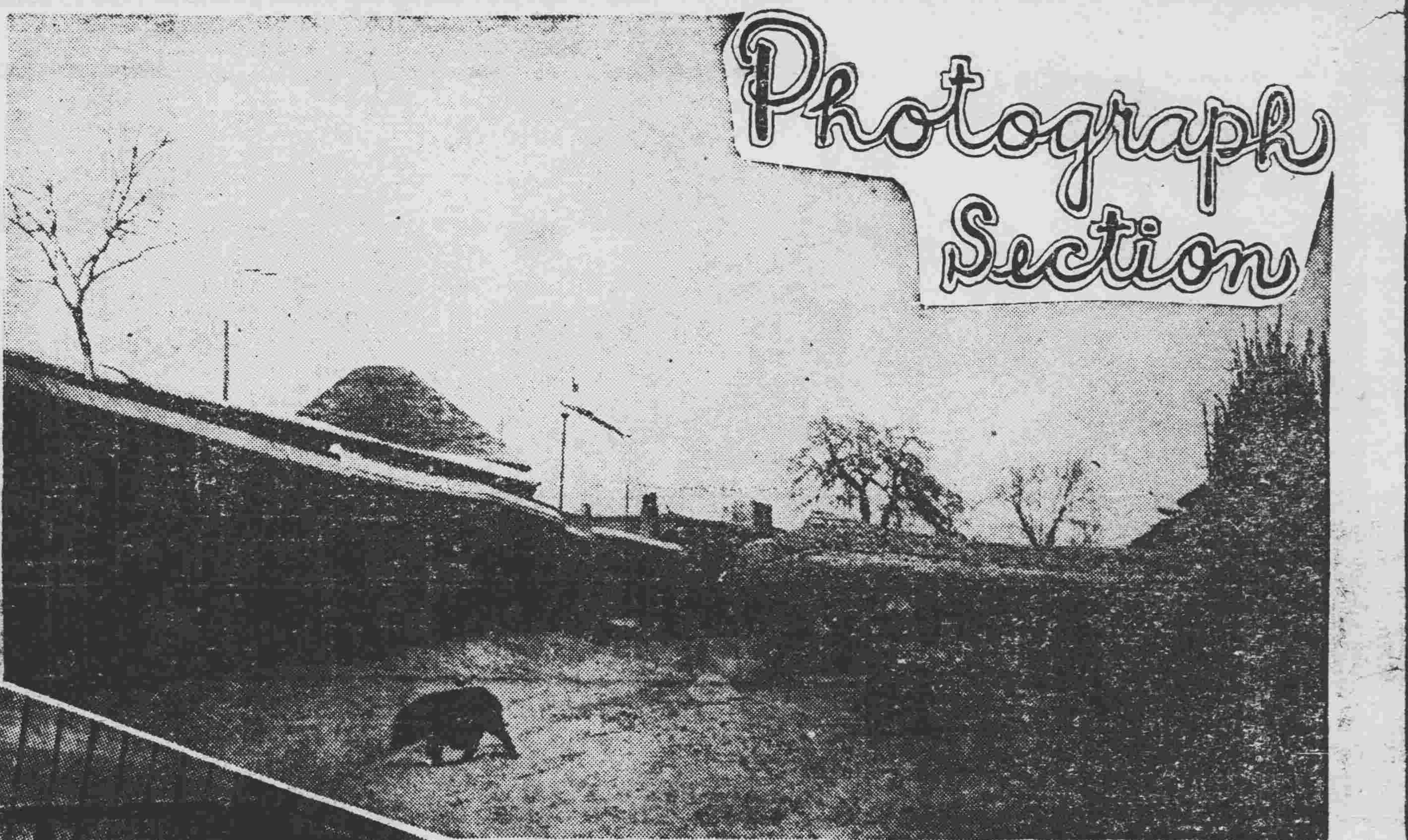

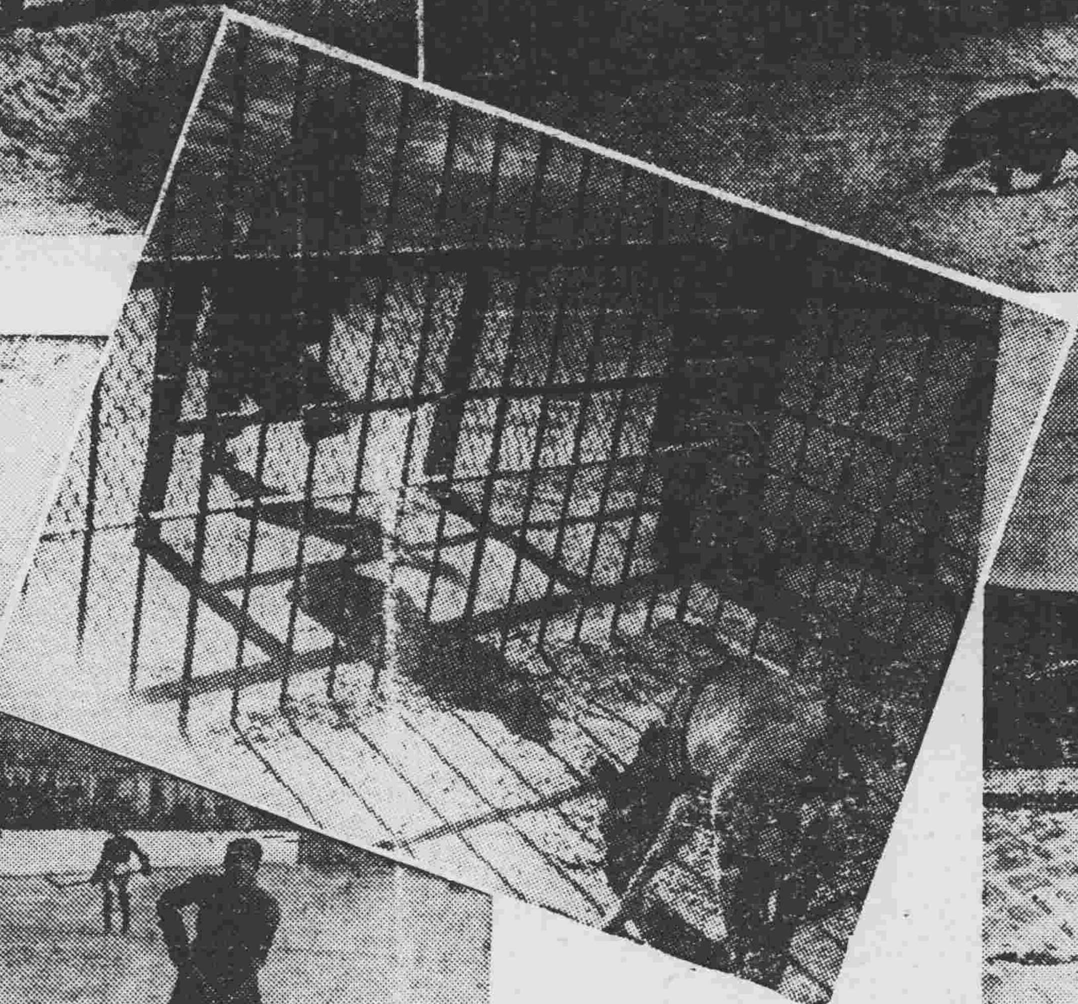

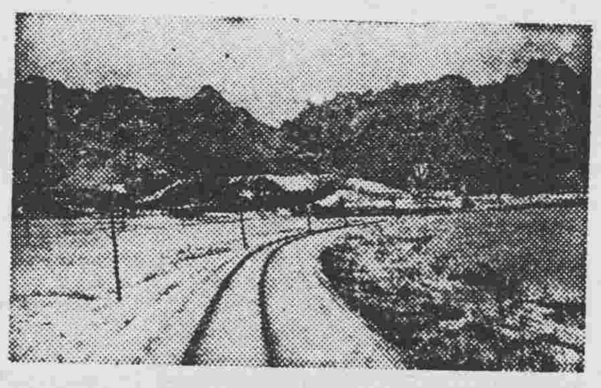

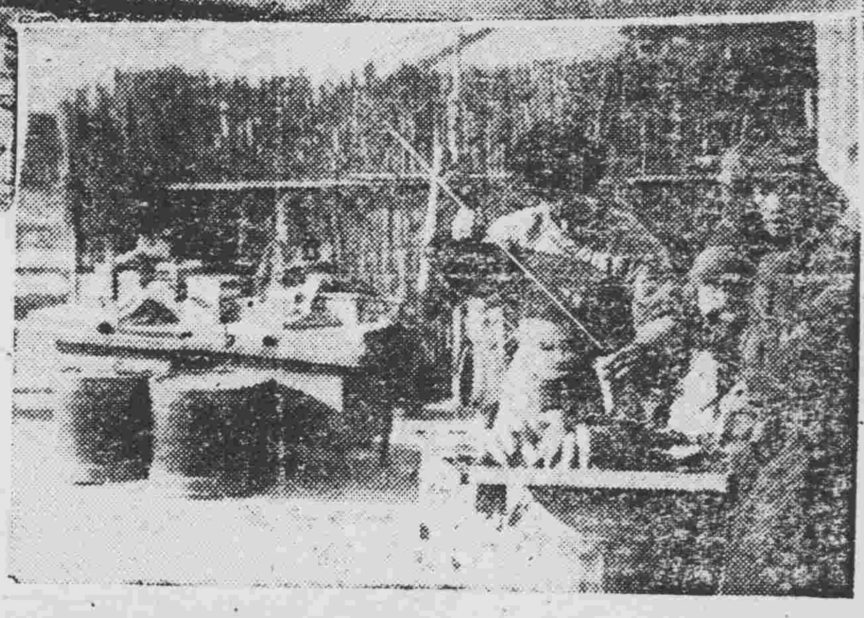

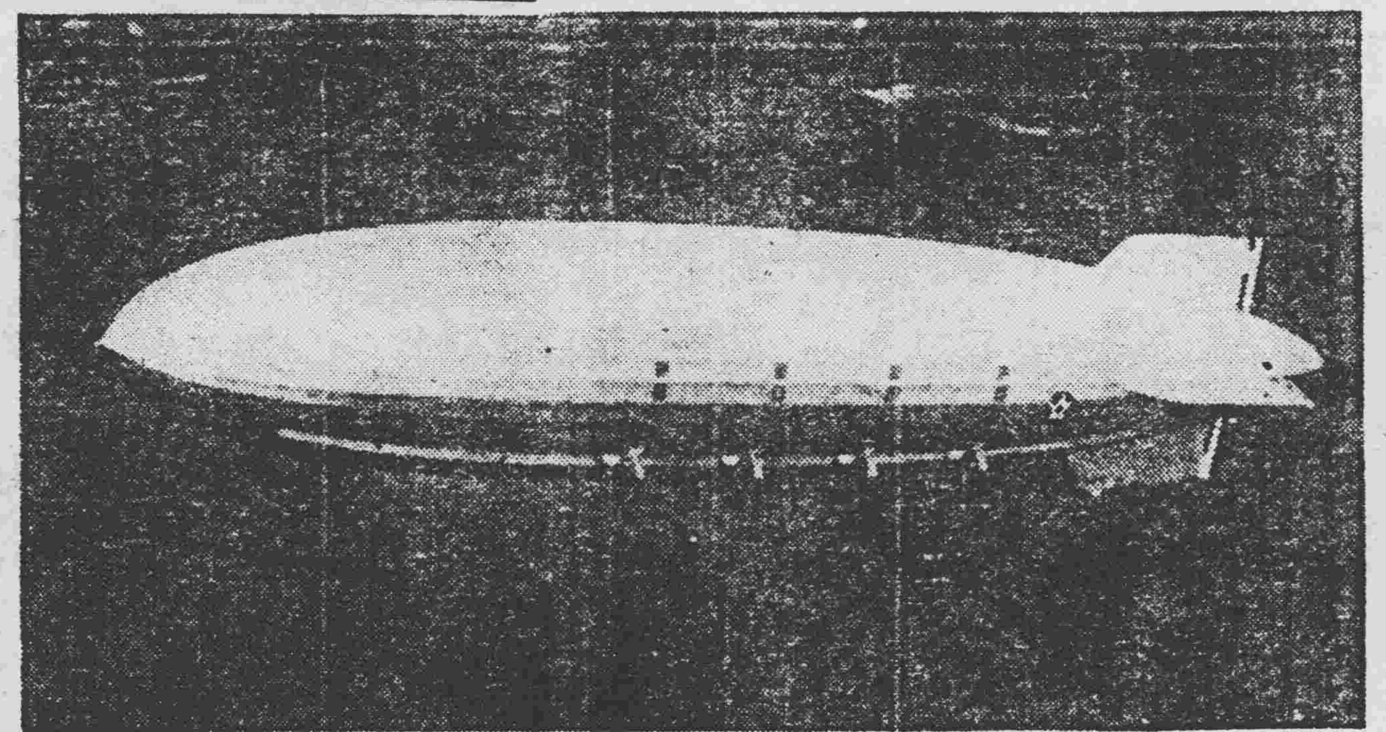

## 寫眞說明

【由右上至左下】

太平氣象群猪索食 劉家河(安奉綫)

凝霜似花 (日站廣場附近之霧淞)

春光照鹿 (攝於千代田公園)

田家雪景

冰球爭霸 (全滿選手權賽時攝影)

賣烤甘薯

鳳凰雪景 (由車窗攝影)

燈節佳日 街上熱鬧 (城內)

◎十二日午後五時十五分、在太平洋上墮落之『大空巨船』梅空號之雄姿、

◎創設扶輪會之赫黎斯翁渡日、圓內、即世界有名歌手欣琴氏、

車上歸鄉 (攝於皇姑屯)


## 錦州日語專門學校招生廣告

一、宗旨 爲融和日滿文化造就實業人材爲宗旨
二、資格 初中或師範修業或高小畢業
三、科別 專修科 高級科 商業科
四、額數 專修科一百名 高級科六十名 商學科六十名 插班生三十名
五、報名 自陽曆一月一日起至二月二十三日止報名費一元取錄否不退還(附帶四寸半身像片)
六、考試 二月二十四日
七、待遇 各科畢業後欲升學者送入日本相當學校欲謀職業者本校擇宜推薦修業期間成績優良者酌給獎品或免下期學費
八、校址 錦州南街領事館胡同
外埠生欲知詳情附郵票一分簡章即寄

日本東京滿蒙學校奉天分校附屬

## 奉天第二日語學校招生廣告

一、科別 午前高等科初等科午後高等科初等科
二、額數 高等一百名初等科三百七十名
三、報名 二月十五日起至開學前一日止報名時繳報名費一元
四、開學 三月五日各科一律開學
五、學費 午前高等科每月兩元初等科一元伍角午後高等科每月一元五角初等科一元
六、宿舍 本校備有寄宿舍(在第一校內)
七、校址 奉天小北關大井沿胡同第一日語學校 奉天南三經路仰承里第二日語學校 日電五一五一番 滿電二八九四號
詳章附郵票一分即寄

## 奉天美術專科學校 美專分校女子部招生

本校男子部(奉天小河沿)分校女子部(奉天大西邊門外九緯路東頭二十一號)各部均招西洋畫系藝術師範系體育音樂系新生插班生簡章附郵票三分即寄
通信及考試地點奉天小河沿本校

## 奉天省立女子師範學校招生

一、學額 新制師範百名初級中學百五十名
二、試期 二月十九日
三、簡章 函索附郵票一份

## 奉天省立奉天農科高級中學校招生廣告

一、名額 農科高中二級八十名 農科職業一級四十名
二、報名日期 自陽曆十二月二十五日起至二月考試前一日止
三、考期 初試日期定於二月二十一日復試二十二日
四、考試科目 職業級國文算術日語口試 高中級國文數學英文日語口試
五、校址 省城北陵御花園前者省第三高中舊址 函索簡章附郵票一分

## 北滿特別區立法學院招生廣告

一、學級 經濟科一級男生五十名
二、資格 高級中等學校畢業年齡自十八歲至廿六歲
三、報名日期 自二月一日起至考試前一日止
四、報名地點 南崗松花江街本學院辦公處
五、考試日期 二月二十二 二十三兩日
六、考試科目 國文、歷史、地理、法制大意、口試、日語 身体檢查
七、考試地點南崗耀景街本學院南校

## 治管瘡 ナセロ 歐美最新 治痔藥

## 奉天日語研究會招生

奉天大南門裡工部衕門胡同
一、招額 初級生壹百名 中級生五十名 高級生五十名 深造生三十名
二、開學 康德二年二月二十五日
三、學費 一期國幣六圓(四個月爲一期)
四、講師 一律精通滿語日人懇切教授
五、宿舍 院內備有宿舍寢食方便
六、簡章 函索付郵票一分即寄
特設 星期班 爲利用每星期求學者之便特設此班希望各界熱心語學人士之參加
一、開學 康德二年二月二十四日
二、學費 一個月國幣兩元
三、時間 上午班 九時至十二時 下午班 一時至四時 (一班三十名爲限)(男女兼收)

# 福美明達

## 保喉聖片

喉症流行症及傷風之細菌具有極大之生殖力故每易于構成危險病症因福美明達保喉聖片身能殺除喉病細菌故能使君避免此種病症之傳染福美明達保喉聖片已得一萬五千餘名醫之保證

謹防假冒　各大藥房均有出售

FORMAMINT
The Germ-Killing Throat Tablet

柏林華發大藥行製造
中國總經理　德商美最時洋行

天下二品

# 萬字老牌醬油

日本國之一年間醬油釀造額四百萬石
本工場是日本最大工場釀造最優醬油
本工場一年間醬油釀造額六拾萬石

資本金參千萬圓
野田醬油株式會社奉天出張所
奉天宇治町六番地　電話二六九七番

# 第威德補腎丸有再造之功力

康健之基礎

腎臟虛弱最易致病第威德補腎丸為補腎聖藥欲得康健之基礎者非服此丸不可按此丸有再造之功力

清血消毒常保青春

一日一服心平氣和

オセロ（痔滅靈・痔坐藥）

咳!!!咳!!!咳!!!

帕勒托潤肺止咳。功效卓著。其於血氣虛虧，腦力不足，易感風寒諸患。亦殊有益。

# 帕勒托

（五）

哈爾濱總經理　英商祥茂有限公司

PALATOL

# 痰喘咳嗽一服除根

## 無論新舊治療速服龍角散

傷風感冒雖然初覺輕症若帶些痰咳痰喘可不能輕視、不趁早治療便轉成肺炎肋膜炎、若犯肺癆終身難治、若有痰咳痰喘症狀無論輕重須速服用專門仙藥龍角散趁早治療完全除根

### 龍角散適應病症

（痰咳）凡頑痰不化咳逆不止之人
（痰喘）凡痰喘塞喉呼吸困難之人
（頻咳）凡咳嗽頻發不能安眠之人
（流感）凡因流行感冒患咳症之人
（肺癆）凡肺患癆症咳嗽無力之人
（帶血）凡痰有臭氣時帶血絲之人
（失音）凡聲音嘎啞咽燥喉痛之人
（老人）凡老衰或病後之虛勞咳嗽
（小兒）凡小兒之疫咳及麻疹咳嗽

其他一切頑梗別致的呼吸器疾患所發痰咳連用一二星期必有靈効如神

注冊商標

# 龍角散

## 特長

此散用貴重藥材精製。用量少許奏功如神。且頗有香味極適服用。最合不愛服藥之人及兒女。一用此藥精神爽快。除去一切咽喉痛苦

藥價
四日分　三十錢
八日分　五十錢
十八日分　一圓
四十五日分　二圓
六十日分　三圓

發售　株式會社　藤井得三郎商店
東京市神田區豐島町角
振替口座東京九一一番

總經理處
大連浪速町
奉天茂町
哈爾濱八站南馬路

日本賣藥株式會社
奉天浪速町井上誠昌堂

### 代售處

大連　華豫藥房
同　華西藥房
同　回春藥房
同　德記西棧藥房
同　同德藥房
同　康德記藥房
同　德記全棧藥房
同　廣生堂藥房
同　德興藥局
同　志義成藥局
同　中興藥房
同　天和藥房
同　東信藥房
金州　德記藥房
同　德仁東藥房
同　志發成藥房

營口　志義成藥房
同　康德記藥房
同　德順藥房
皮口　稻田藥房
同　集義生藥局
同　仁德裕藥局
城子疃　保和長藥局
同　集義元藥局
瓦房店　永泰隆藥房
同　康記藥房
松樹驛　元慶昌藥局
蓋平　成春堂藥局
同　會春堂藥房
芝罘　山東藥房
同　華義藥房
威海衛　生生堂藥房

營口　泰東藥房
同　興亞藥房
同　保興長藥房
同　中西藥房
同　義和豐記
同　裕泰和藥房
同　義興成餘記
大石橋　長生堂藥房
同　衛生復藥房
海城　華西藥房
同　和發福藥房
鞍山　同仁堂藥房
遼陽　義和堂藥房
同　東英藥房
同　興華藥房
同　天福堂藥局

同　大和興藥房
同　成春堂藥房
安東縣　一木藥局
撫順　濟生堂藥房
本溪湖　多久島藥房
奉天　佐藤廣濟堂
奉天　大德生藥房
同　歐美藥房
同　中西藥房
同　五州藥房
鐵嶺　義和堂西號
同　福壽藥房
同　和發久藥房
開原　東亞藥房
平和街　岸田生堂藥房
同　和發瑞藥房

公主嶺　大口藥房
同　東亞藥房
鄭家屯　東英藥房
同　和發義藥房
洮南　和發順藥房
同　永和堂藥房
同　東英藥房
新民屯　和發同藥房
八面城　和發增藥房
通化縣　積和藥房
西豐縣　積盛興藥房
莊河縣　廣生堂藥房
新京　泰和祥藥房
同　中西藥房
同　錦和盛藥房
吉林　五州藥房

同　中西藥房
同　泰華西藥房
富錦縣　永濟堂藥房
張家灣　華西藥房
哈爾濱　寶球藥房
同　泰華西藥房
海倫　天豐恒藥房
同　興記藥房
同　天豐恒藥房
同　久遠長藥房
大黑河　宮崎藥房
同　大同藥房
齊齊哈爾　富山堂藥房
望奎縣　天和長藥房
哈站　華英藥房
安達站　衛生藥房
拜泉縣　中西藥房

## 談水仙（四）

（隱叟）

種水仙花、向來有個歌、『六月不在土、七月不在房、栽向東籬下、寒花朵朵香』我們拿來觀賞、總得將牠種在瓦盆裡、以便擺在書案下、領略、趣、普通直徑約五寸的花盆、可種一欲、盆內注些清水、放些細砂、便好了。

有一種人在花盆內要放幾十粒鵝卵石、這因恐水仙花要傾側傾倒、特地拿些石子、將牠擠住、沒有旁的深意、晴和天氣、可端到外邊、晒在日光下、水要常換、花株要常洗、兩如罐牠抽的葉子旁出、形狀不美、可以切去、將另外的球根配上、中間插一根竹籤、兩根自然連接、即有時因葉子太多、太長、或顏色黃、都可照自己的意思修飾、最要緊的一句話、就是、不可和鐵器接觸、一過鐵器、便不開花、如要切根、修葉、應該用竹刀、才是。（完）

## 漫記 立春典

（王鶴齡）

是月也以立春—呂氏春秋、先立春三日。—呂氏春秋。某日立春。—呂氏春秋。立春之日。—呂氏春秋。立春。—三言雜字。立春出土牛—唐常惟堅賦。其二。—清彭元瑞詩。立春條風至。—清楊昌光詩。元日立春。—蘇軾詩。立春日唐人作春餅。—四時寶鑑。立春遊安國寺。—蘇軾詩。立春之日立青旛。—後漢禮儀志。立春條風至。—通卦驗。東晉李鄴。立春日以蘼蕪芽爲菜。相餽呢。—摭遺。安定郡王作五辛盤。以黃柑釀酒。謂洞庭春色。—夢華錄。立春日。賜三省官綵勝。各有差。—文昌雜錄。立春日賜郎官以下幡勝。以羅爲之。宰執親王近臣。皆賜金銀幡勝。—夢華錄。立春帖宜春二字。—荊楚記。皇帝閣立春帖字。—王會。北朝婦人。立春日進春書。—西陽雜俎。正月八日立春。上令侍臣迎春。—景龍記。立春前五日。造土牛耕大犁具于東門之外。—隋禮儀志。列子御風。常以立春。歸乎八荒。—要覽。東坡立春日。簪幡勝過子由。諸子姪笑指云。伯伯老人。亦簪幡勝耶。夢華錄。孟春以立春爲節—注補後漢書三。三山之俗立春前一日。出土牛于鼓門之前。—遊宦紀聞。立春日。夜漏未盡五刻。京師百官。皆衣青。郡國縣官。下至令史皆服青幘。—漢書。立春下寬大之書。—漢書。立春日。取宏農宜陽金門山竹爲管。河內葭草爲 。以候陽氣。—理物論。立春日進漿粥。以導和氣—四民月令。立春日剪綵爲燕戴之。—荊楚歲時記。立春日。拖鉤之戲。以綆作篾纜相罥。綿亘數里。鳴鼓牽之。—秦中歲時記。立春日。守像屬往迎。前列社夥。殿以春牛。士女縱觀。—西湖志餘。報春鳥。如鴝鵒。而色蒼黃。每至立春日鳴。曰春起。至三月止鳴。曰春去。故名。—顧渚山記。凡立春日。于午門賜百官春餅。—燕都遊覽志。立春日。無貴賤食蘿蔔。曰咬春。—燕史。三洞奉道科。立春爲建善齋。發七籤。太極眞人。常以立春日。日中會眞人于太極宮。刻玉簡記仙名。—登眞隱訣。立春日晴。朝北望。有紫綠白雲爲三元君。三素飛雲。乘輿之輪。上詣天帝。—雲洞眞經。唐試進士以立春望王素雲爲題。—月令粹編。

## 九星日鑑

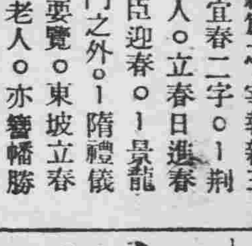

二月十九日 舊正月十六日

火曜 丙寅 佛滅 建 室宿

▲一白之人、此日頗調發展、然金錢磋商及親談不佳、甲丙丁吉、▲二黑之人、若有充分誠意、則可獲勝利榮冠、乙未壬吉、▲三碧之人、此日勇氣油然的湧出、奮鬪則佳、甲庚辛吉、▲四綠之人、元氣旺盛之日、新辦事業最佳、丙丁乾吉、▲五黃之人、須奮起勉勵、非懊惱退想時、甲卯癸吉、▲六白之人、除定業外、勿着手則吉、巽辛壬吉、▲七赤之人、此日想事雖大、然實行不隨、辰未癸吉、▲八白之人、一時陷於計劃之苦境、寢得端緒、卯壬癸吉、▲九紫之人、事業雖見平隱、然有時發生急變、丁庚丑吉、

## 茫茫人海

### 除夕偶感（續）

（觀津）

這時我到哈爾濱拜泉。連的年謀點事。雖然不似從前那樣順手。到也有二三百元的收入。全家五六口老幼。尚可支持度日。那想時運蹇滯。一年不如一年。受近年經濟壓迫連推演。連那二三百元的小事也謀不到手了。竟爾流落到這個地方。又因不諳這一行的規律。事事每感棘手。將來的去留。尚難以預斷。薪金更難望多賺了。前天接見了家信一封說是過年無着。處處用錢。想我那有餘錢呢?家中一個老母。今年過了年七十八歲了。往下說就是你嫂子領着三個小孩。大的九歲。二的六歲。三的懷裡抱着。年前一個錢也莫和他們捎去。我們在這裡快活的新年。其實家中今晚不知有怎樣的苦楚哩?他說到這地方。我急忙插咀道。大哥不必過慮。我們在外邊的人。吃飽了啥顧目前。不必那麼悲觀。目今這個年頭。一個地方不是一樣。在前幾年間。凡四鄉農民來買年紙的!（這地方民間到街買度年的物品叫作打年紙）動必十元數十元。今年一看。多一半三角八角就滿足了!人到什麼地步。說什麼地步你在外邊。人家在裡城。也必想個辦法。天無絕人之路。何出這樣蟀過去吧!全体的人員。都振起了精神。燒紙。紙燒紙。放炸的放炸呢!在這個時候。經理由裡屋走出來。說十二點了。接財神向着正東方叩頭行禮。接完了神。大家喝了一回酒。已到了兩點鐘了。遂各歸各室。息燈就寢。及至我臥在被中。又憶起賈君的話來。不覺私自感念起來。想我們生活在世上。是幸福呢?是孽海啊?要說是幸福。像我們這年年在外飄流的孤客。離了父母。別了妻子。受盡了無限的風塵。享盡了無量的束縛。不能飛在天空裡的小鳥。不如游在水中的小魚。能以得着天然的自由。要說是孽。爲什麼上帝 智慧賦到我們人的身上。叫我們以禮束能以詩書。能以長幼尊卑。能以賦有情感。要論我們的志向也未必不一意向上。無奈一年一年的胡混。忽然毫無進取。仍然在下層社會裡。受痛苦的折磨。無怪乎賈君發悲。年復一年的故我。馬齒逐漸增長。目前將衰老的殘年。那有奮發的一日。空留那『少壯不努力。老大徒傷悲』笑柄。可惜我的一生。與這個新年。到底有什麼關係。輾轉反側。總也睡不到溫柔鄉裡。最後固定了定精神。強合上了二目。覺着稍一睡去。忽被同人喚醒。已是東方大白。日上三竿了。余遂披上衣裳。走至寫字臺前。握管記了下來。以作我除夕一夜的感想小誌。

四日早誌於海龍

## 研究 關于『三顧茅廬』（五）

（丁丁）

當在劉備未來荊州以前。孔明對於劉璋也曾下工夫考究過。因爲劉璋是漢室宗族。兼有西川地盤。國富民殷。對於復興漢室。可以藉口號召。但後來知道劉璋闇弱。難成大事。這眞使孔明吸了一口涼氣。雖然孔明他對于西川仍是重視。以爲將來能興曹吳抗爭的地勢。除去西川就無第二個地利。毛本三八回命童子取出畫一軸。掛於中堂。指謂玄德曰。此西川五十四州之圖也。據此圖一點觀之。共平素不知費幾許心血。幾經搜羅考察。始得到該地圖珍藏起來。此時於劉備面前特意取出。使劉備知其非等閒人也。但他能得地圖的方法有下列三點之推測。

（一）以重金購買於西川官人之手。（在當時地圖一項。官府視爲秘寶。由張松獻地圖一節可知）

（二）遣多人周視西川地輿。據各人回報。由孔明參酌繪出

（三）孔明爲向西川政界。取得地位。或親往川境視察。就筆記上參考繪就。一言以蔽孔明爲西川確是費不少心血。也可說。他的唯一目標。就是西川。不必論別的。就以孔明的談話。如劉璋闇弱。民殷國富。而不知存恤知能之士。思得明君。（未完）

## 社會小說 財色婚姻（一八七）

（儒丐著）

### 十八、結婚以前的種種

叔岑這樣想着。便莊色向金珠道。

『你所說的話。固然很有理。本來一個人的行徑。不應這樣懸殊。但有一節。你頭一次到他家去。也未必能得到什麼眞相。再說人情難測。如果他們有意爲之。什麼模樣也可以裝扮出來。』

也不用問叔岑這話說的對不對。如果金珠是個沒有成見的人。一定引爲這是閱歷之談。即或說是多疑妄測。儘可不聽。也不能興起什麼反感。但是金珠方以林老先生爲識途的老前輩。對於七小姐。更願意適合他的預期。這時忽然有人提出和他預期相反的意見。他不但不信。也顯得自己的識見太不如人了。所以他見叔岑如此說時。心中好生不快。而他的聰明智慧。也不能使他就這樣緘默。沒有駁言。忙道。

『照你老人家這樣多心。恐怕要屈枉好人了。你老人家的意思。固然怕我一時不慎。受了人家的欺騙。但是所謂欺騙行爲。多半以金錢爲目的。再說行使欺騙的。歷來是男騙女。女騙男的例子。就很少了。就拏林老先生說。他的財產。已然夠瞧的了。他還稀罕我這點薪水嗎。再說她的女兒。花一般的美麗。求之不得的。當然大有人在。還好利用女兒騙人嗎』。

便是由林老先生自己來辯護。恐怕也不能這樣沉着有力。但是在叔岑想着。他這種執拗的見解。是很危險的。尤其是對於纔見面的人就這樣竭誠擁護。恐怕他和林家的關係。不是一朝一夕了。其中必有別人爲之媒介。當眞如此。他和淑良的婚姻。一定是無望的了。這怎麼好呢。他一着急。他那口吃的毛病又犯了。上下唇吻。立刻起了抽筋。勤起來半天纔向金珠問道。

『那末你…你於林家的七…七小姐。有意了嗎?』

## 讀者之聲

（不談政治 樓東社會 歡迎短稿 須加句點）

### 駁阿文君之『女人太難作』

（如是）

婚後時代…結婚後的生活。要看個人家境能力如何。以定出處。若是富有財產。就該主持家政。誰能說是寄生蟲若是眞有才能。造成功業。誰敢說是花瓶。若憑姿色。求一枝棲。有她不多。無她不少。男子還叫尸位素餐。女人還免了叫花瓶?。若生計艱難。不能幫助丈夫。但知要吃要着。當然叫她寄生蟲。至於撫育子女。本是婦女分內事若教丈夫替她看孩子。自己去瞎跑。『加一句不會作賢妻良母。』還算冤枉她。所以婚後的婦女。或是在家主中饋或是在社會服務。都要照個人的家境身分來解決。不要矯情。不要任性。怎樣於家庭自身有利益。便怎麼去作。各適其適。自然有人欽佩。誰敢來侮弄。這不是很好作的嗎。

（三）在走路上…路上人來人往。警崗林立。少女獨行。從沒見過有人來侵犯。何至於『會起一種像喫人般的恐怖』呢。好好的各自走路。有誰來向你『蜜司奪娃』『拉一下』。這不是瞎說鬼話嗎。又是甚麼』說一句侮辱話『拉一下』。這是那裡來的事情呢。又有『種種卑鄙的行爲』『顯在我們眼前』。等語。這光明大道。簡直成了蜀道難。行不得也哥哥。眞眞豈有此理。（阿文）大概是一個極妖媚淫蕩的女流 走在路上。醜態橫生。放作賤相。毫不老實。以致招蜂引蝶。受盡侮弄。所以才有女人難作之感。發出來一篇妙文。豈不知她是咎由自取。苟苟且且。不往人裡走自甘下流。敗壞人格。受盡污辱。不克振拔。反以自己所受侮弄。認爲女人之通例。豈不羞當世的女性了嗎。這樣失言。那可以不痛加駁斥呢?（完）

## 蘭的青春

（半月）

蘭是一個不滿十齡的孩子。蘋果似的雙頰。趁着膩白的臉蛋。眞是紅白得好看。兩隻水汪汪毛嘟嘟的大眼珠。更是招人憐愛。學校裡的師生。沒有一個不與她親近的。

她的父親。是在某機關充當科員之職。每月的薪金。不過四十幾個袁大頭除了家庭用度以外。還可以積蓄幾圓作她們意外的花消。

家庭之中。除了她們父母以外還有一個體弱多病的母親。這每日臥在床上與病魔爭扎。這是前十年的話。

近幾年來。蘭的家庭。日漸衰落她的母親因爲體弱多病。竟異想天開。用無 殺人的鴉片。來抵抗病魔的凶惡。現在雖然病魔退去。但是煙癖卻又纏繞在身。終日短管橫吹。噴雲吐霧的度着病餘的殘生。

蘭的父親。因爲時局的變遷。及經過幾次裁員減薪之後。由四十幾個袁頭的月薪。一變而爲二十元錢的國幣。

不幸的蘭因爲家庭的騰變。遂墮入失學的深淵。每日枯鎖雙眉。以十指爲勞補助家庭的用度。

於去歲的春天。她十九歲的時候。經她父母的主使。把她嫁給一個資產階級的濶老。做三房的姨太太。她們的婚姻。純係買賣式的婚姻。因爲她的父母得到五百圓錢代價的緣故啊!（未完）

明星電影院
小西關第一商場內
二月十七日二十日連演四天
牡丹影片公司偉大出品
武俠驚險神怪野獸巨片
後集 愛拉廷 王春元 錢似鶯 華一聲 主演
森林野人密窟 令人髮指戰慄!
生番毒律亲 令人神色劇變!
兇獅—巨象—斑馬—
犀牛—鱷魚—毒蟒—
種種奇怪兇惡野獸 佈滿了愛拉廷的目前（在這兩種片子裡邊）
能得着相當的常識和故事可作一永遠談話如果想去歐洲南洋的人 你就來看這部片子吧
注意
名滿全球 各界歡迎
關東大俠 十二 十三 集
查瑞龍 鄔麗珠 主演
現已到奉將在本院放映

東北大戲院
二月十六日起至十九日止
明星影片公司偉大出品社會愛情警世悲劇
母與子
宣景琳 鄭小秋 朱秋痕 主演
慈母心軟、兒女情長、爲了人事的糾紛、這纔發生了兄妹的互相戀愛的怪事、母親悞殺兒子悲劇、爲了環境的關係、這裡造成了殺人不怕血腥的魔王、搶劫當作生涯的莽漢

中央影院
小西邊門外路南
明星公司一九三三年出品社會、愛情、悲豔、巨片
是一個淚痕模糊的特寫、是一幅血跡班爛的圖畫
是一幕慷慨與奮的壯劇、是一曲慘厲高昂的悲歌
是個人生主義的滅亡、是復仇思想的糾正
是青年立志的啓發、是奮鬪精神的表揚
舊曆正月十一至十六
姊姊的悲劇
主演 胡萍 顧梅君 鄭小秋 朱秋痕
下期放映 太極標

聯華影業公司
一九三四年度超特作品
十二位大明星主演
四支新歌曲
大路
（全部有聲）
一九三四年度 漁光曲之勁敵片
請注意演期及地點

瀋陽電影院 今天開演 十七日至廿一日
元宵佳節特選鉅片
神女
阮玲玉 黎鏗 主演
人海茫茫!何處是棲身地?
天下滔滔!竟無一知心人
聯華影業公司 一九三四年超特作品

主演 阮玲玉 黎鏗

赴俄國國際電影賽會首選之有聲鉅片
請注意演期及地點
大路
一九三四年度中國影片之代表作
十二大明星主演
全部有聲……全部歌唱
聯華影業公司

寫眞銅版 大岩合

今晚（元宵節）
慶祝 燈籠祭
當諸君在燈光之下
衷心油然而思舞矣
跳舞殿堂 奉天會館

大西關大街 同德堂院後
天光電影院
今天日夜放映
全部有聲 偉大軍事 戰爭驚險 鉅片
國門之戰
由十九日至廿一日 演三天
比漁光曲更苦!比姊妹花更慘!
請注意放映日期
桃李刧
全部有聲歌唱對白悲哀巨片
◎價目◎ 樓下 二角 三角 樓上 四角 五角
◎時間◎ 日場 二時一四時 五時一七時 夜場 八時一十時

完全代替母乳之品

# 森永牛奶粉

滋養豐富 耐久不変 配合精細 絕無雜質

蒙各醫學博士推獎

森永糖果公司 ・大連・



# 頭腦疲乏之人宜服

勝於一切之哈雷亞卡

## はれやか

強壯胃腸之新頭痛疲勞恢復藥

¥.30 .50 1.00

勒吐精代乳粉能養成茁壯之兒童助天乳之不足分父母之劬勞誠育嬰無上之珍品也

樣品劵

茲奉上郵票拾五分請將勒吐精代乳粉一樣罐育嬰指南一冊量粉匙一把寄下為荷此致

英瑞煉乳公司 瀋陽浪速通三十九番地

姓名

住址

病後服之 體力自强

神經衰弱精力不足病後體虛健忘失眠速服此補腦補血之聖葯便能日趋康境體壯力强

# 兜安氏補神藥片

各埠药房均有出售

上海兜安氏西药公司

# 清血 解毒

# 喜肥力

凡人之生長皆賴乎血液之週流而血液之週流乃所以健康肢體舒展氣管之關要也故血液稍有虧損體質因之衰弱敵染力繼之而減少外毒遂乘虛而入即醫書所謂血勝毒則敗之血敗毒則勝之實斯理也然毒性不一毒質各異論毒之最烈者莫甚於花柳毒也輕則害及終身重則傳遺後嗣設治之不善即有性命之虞凱輯氏兄弟大醫生洞觀斯情實難袖手故採選上等清血解毒藥材經專門化學藥劑師提取精液毫無雜質藥性溫和而不猛效力宏富而不燥為違和者易於飲服實係清血藥之一大王也 凱輯氏兄弟大醫生聖藥喜肥力 係清血解毒無上之佳品此藥功能清理血液洗除週身之濕毒及諸種潰瘡使病者添置白血球增加敵染力發達筋肉活潑血液專能滅逐毒質使毒循序而出不遺根基凡服此藥者定能脫離病域而登壽世非虛語也 凱輯氏兄弟大醫生內服清血解毒喜肥力

主治 淸血解毒除濕化瘤。皮膚斑點梅毒痲瘡。骨節疼痛。癩症背瘡喉鼻腫。升頂歸後。梅性疥瘡。滑瀉腳氣。毒淋結核。軟硬疳疾。血分不清。虧氣虧血男婦各種。癆虛及婦女花柳梅毒疾。或毒性。不孕或因毒閉經。或梅毒化胎。或子宮作潰。或毒串終身不孕。赤白帶下月信差前差後或終日淋漓不止。以及脫落毛髮。頑毒痔瘡喉痛音啞。毒染耳入骨。一經服用。百毒俱消。血液立清。元氣恢復身體繼之而壯設無病用之預防。或疏似之毒症。及直接傳染。間接傳染。均可服用。故西人每以凱輯氏兄弟大醫生聖藥喜肥力均譽為清血解毒誠哉斯言也。

## 滿洲代理店

新京義和謙 新京耀廷藥房 新京五洲藥房 新京中西藥房 新京中法藥房 新京泰和祥 新京天保堂 新京天和堂 新京大千藥房 奉天五洲藥房 奉天新新藥房 奉天金城藥房 奉天中西藥房 奉天同德藥房 奉天恒濟堂 奉天驛廣濟堂 大連德記全棧 大連德記西棧 大連同德藥房 大連康德記 大連廣生堂

大連華泰藥房 大連華西藥房 四平街天德堂 四平街和發瑞 四平街德慶興 農安縣德泰增 双城永德堂 阿城義昌永 阿城永德堂 烏珠河恒盛元 一面坡 永生大藥房 一面坡玉盛隆 一面坡德和鈺 寧安大和堂 同賓縣興順宏 巴彥長發祥 安達站同仁堂 佳木斯德慶宏 葦沙河德增和 勃力縣世慶宏

梨樹鎮世慶同 蛟河義和隆 蛟河義盛興 下九台世益昌 下九台裕豐和 敦化中西藥房 延吉全泰恒 林甸慶源和 泰安鎮 華西大藥房 富錦和發廣 甜草崗慶源增 四平街裕慶長 四平街天益堂 安東福興堂 安東東益增 安東瑞祥泰 安東大生東 山海關公和祥 山海關隆復新 綏中縣東和堂

興城縣增壽堂 義縣增盛號 北票廣育堂 錦縣郭福生 錦縣福金生 錦縣韓福陞永 溝帮子廣生堂 新民縣新發德 新民縣 大德藥房 郭家店東昇和 郭家店德慶亨 范家屯天德慶 范家屯天德生 公主嶺三合德 公主嶺德泰祥 昌圖德泰玉 昌圖興順福 昂昂溪德泰魁 昂昂溪大德堯 遼河和發隆

克山德興祥 穆稜縣仁華永 樺皮廠天一興 盤石縣興順盛 青岡增興裕 安達縣和盛長 海倫久遠長 海倫復泰義 海倫仁和順 綏化德合祥 綏化德和恒 海拉爾聚合盛 滿洲里天德公 海拉爾興順會 呼蘭河德興恒 呼蘭河永德堂 拜泉吉慶昇 開原全生堂 開原德祥厚 開原德泰隆

西豐德聚成 西豐積盛興 鐵嶺和發久 鐵嶺順藥局 撫順信仁堂 撫順德泰興 本溪慶和成 遼陽太和生 遼陽天福順 遼陽成春堂 營口英華藥房 營口義生和 大石橋中和發 海城衛生堂 海城德興長 營口西藥房 瓦房店洪春堂 新德泰記 成春興

吉林河南街志義成 普蘭店志義成 江省南大街華泰西藥商行 普蘭店康德記 新志義成 普蘭店集義生 皮口集義成 金州志德堂 旅順天德堂 旅順大發增 八面城和生堂 鄭家屯廣生堂 鄭家屯大藥房 東英大藥房 通遼德寶會 通遼和發永 洮南永和堂 洮南永茂元

洮南和發順 洮南德慶仁 黑山華英藥房 新立屯德裕慶 新立屯大德興 彰武縣積慶昌 盤山縣永和堂 海龍西永順長 西安春華醫院 朝陽鎮義合泰 朝陽鎮德慶通 張家灣德泰增 設無處購者請寄至總發行所哈爾濱道外泰華西藥行立郵奉上不誤



# 劉氏樂仙膏

本堂所造 原名老人人樂仙膏 改為老劉氏樂仙膏 冒充本堂樂仙膏者甚多 請諸君注意劉氏為記本堂主人劉步瀛謹啓

## 感謝老劉氏樂仙膏妙藥

### 鳴謝良醫肖像

老福春堂雅鑒敬啓者予患□閉病年餘各處延醫調治終未見效親友赴哈煩其由貴堂購買定價六元樂仙膏一帖按著服初一十五規章收半價另外贈送帶藥女金丹一付養血保坤丸半料照說明服用次日白帶下行六七日間白帶下淨血見經血年餘之閉開通每旬日全愈而受孕產生小兒皆賴老劉氏樂仙膏揚名四海確不虛傳予殊感樂仙膏治病神效迅速特送像片登報介紹婦女患經血不調赤白帶病者快服樂仙膏帶藥女金丹養血保坤丸三種聖藥可負百貼百效予住奉天工業區大馬路大興永王會章謹啓

仙膏定價國幣大貼六元中貼四元二元八元加料十二元外埠倫處購買將款匯寄哈埠本堂照慎原班回寄郵票代價亦可

哈爾濱道外正陽十四道街

## 老福春堂總售處

### 外埠代理店

奉天鐘樓南大成藥房 全鐘樓南五洲藥房 全小西門人生藥房 全軍署街大吉祥 全大南門裡歐大藥房 全中街裕泰東 全全慶報館 營口中西藥房 全豐利藥房 全義興成 全義和堂 遼陽康德記 大連劉家屯泰和藥坊 延吉中西藥房

全平和街德記 全隆部通華西藥房 全華泰藥房 大連淡路町大成藥房 大連全瑞生行 開原義和堂 全廣盛源 全德泰興 全世合堂 全和發久 全德慶亨 全天德堂 全和發瑞 全康德記 全瓦房店富錦

主嶺義和順 新京 京 京 化 林 南 餘

泰和春 三合德 耀廷藥房 五洲藥房 中西藥房 中和謙 義興藥房 中良方 足西藥房 中五洲藥房 五同益昌 慶福堂 增順長

海江省龍 全江省 全佳木斯 全 全海倫 全海倫 全江省

興久 中西藥房 五洲藥房 德泰盛 萬興元 和發源 德慶宏 久遠長 久發源 和發坊 世界藥坊

哈爾濱道外正陽十四道街

## 老福春堂總售處

外埠各鎮無處購買將款滙本堂郵票作價原班回寄

定價每大盒國幣貳元四角 小盒國幣一元兩角 半打六元 十二元

本堂秘方

## 劉氏金丹聖藥

嵩治老少咳嗽痰喘五癆七傷吐痰吐血身體虛弱服此金丹立止咳嗽身體見爽如得肺病者請買一付嘗試方知言之不謬也

每盒付國幣壹元一角 各省城鎮均有代售

哈爾濱道外十四道街

## 老福春堂啓



造成健康補腎良藥

# 金剛藥片

精神活潑 頭腦聰明 久勞不疲

身體堅壯 添精益髓 增敵抗力

却病延年

## 大贈品買一盒送一盒四十天止

主治先天不足神經虧損房勞過度手淫過度遺精滑精精液缺乏精冷精清子嗣艱難陰莖短小陽萎不舉舉而不堅堅而不久房事早洩老年精衰夜多小便精神困倦頭暈眼花耳作蟬鳴行動心跳動作氣喘四肢無力腰痛腿軟形容枯瘦夜不安寐等症凡因腎虧所發各症無論新久按法服用均有特效此藥純粹補劑非市上所售之興奮品可比如無病常服永保無腎虧陽萎之虞且體質之強壯精神充足而房事之快美必得十分滿意故東西洋各大醫生每治腎虧陽萎病時得囑其服金剛片聖藥查其藥性質和平效力宏富不寒不燥四時皆宜老幼可服毫無流弊眞正服後百發百仲全球無二第一良藥也服法每日早晚飯前服二片白水送下要有房事前一點鐘服用四片淡鹽水送下奏效如神

# 安東省署會議 復興各問題
## 三谷廳長列席

【安東】奉天省當局、現爲商洽、安奉兩省合作、實施東邊地方、復興工作等問題、故派三谷廳長及神子井上二科長一同蒞安、於日昨十五日下午在安東省公署會議室、擧行幹部、最後會議、三谷廳長、及神子井上二科長、一同列席、是日即席、表決下列各事項、分誌於後、(一)土木事業、俟本年解凍後、以修補道路費、五萬三千元、並新修道路費、八萬三千元、實行以工代賑、修築各段道路、(二)建設居民部落、澈底實行集家法、同時以助成資金、建築居宅房屋、並堅固炮台、架設電話、約需千九萬三千元、(三)救濟貧民現貸款七萬三千九百五十一元以作救濟費、(四)施醫、預算以二千六百元、購買大宗葯品分發安東省、管內各縣公署、常川備用、(五)警察之警備、本年添購、警備汽車、及自轉車、分配各縣警務局應用、預算一萬二千七百六十元、(六)民心作興、此項用款、未列預算、故由政府、組織映畫班、派赴各地、開演滿洲國之實況或日本實況等片、村民任便觀覽啓發民家知識(七)其他復興事業、限定下列九項、(一)貸與春耕、所需用之農具(二)奬勵牧畜、(三)開發農民耕地(四)改善柞蚕及特殊產物之飼育栽培、(五)林業之利用及開發、(六)奬勵造林、(七)礦業之利用及開發、(八)復興金融關係、(九復興教育關係、以上九項、須順次澈底調查、俾謀萬全、此次表決之救濟事項範圍擴大、非僅限於、直接救濟而已、關於貧民精神對策、亦充分考慮、以策進行也、

【又訊】三谷廳長、及神子井上二科長、於省署閉會後、以任務終了、未克再留、定於十五日晚車、或十六日早車、一同登車返奉云、

# 南司令官女公子 寬子女士來京

【新京】爲探視父君而來新京之南大將女公子寬子小姐、於十七日午後九時、與由東京就歸任途之關東軍奧田中佐同道、在車站有西尾參謀長夫人及在新各要人多數之出迎、平安抵新京、當即入官邸、對於父君有病之報、有如左之談話、雖父親病體、並不較重、但若不得見慈顏、總覺掛念不安　而余之來此、若得多少安慰者、則余不勝歡喜極矣、此次爲余初次來滿洲、若有機會、想從事於書畫、女公子在菊坂女子美術學校在學中爲帝展入選之閨秀畫家、

# 發展吉垣商埠 根本計畫

【吉林】市當局爲謀商埠發展、藉各地號租主安心起見、擬將所有地號改爲永租性質、對於地號租戶不分國籍一律待遇、關於此項辦法、正在妥愼核擬、一般市民聞得此訊、無不喜形於色、因一次納租、可享受長期之租權誠王道政治之精神、如此可免去租戶之觀望乃發展商埠之根本計畫也、

# 興城警隊遇匪 十餘名戰死 十二人被綁

【安東】十六日午後二時頃、興城縣警務局警佐、李銳英以下三十七名、分乘載重自動車二輛、因公務通過除裡溝之際、忽與閻生堂匪賊二百衝突、警察隊奮戰、但因衆寡不敵、遂有李警佐以下十名戰死、十二名重傷、十二名被架走、共餘全部行跡不明、而安東憲兵分隊、接此急報、富田少佐以下〇〇名、同日午後十一時十分出動、目下追擊該匪中、

## 省教育會 改組預聞

【吉林】省教育會於大同二年改選後、內部已另組織、茲教育廳遵照部章、仍擬重行改組、內設會長一人由教育廳長担任副會長二人由滿日學務人員中各推選一人分担、此外會內職員僅設事務員二員、酌用夫役一二人、以求全體之精神化、

## 招集巡捕打把

【金州】警察署署長原田貞一氏、曾於二月十四日、在該署內、特招集管內各警派出所之巡捕、至西海岸龍王廟射擊場、擧行射擊打把之事宜云、

## 縣調查民戶食糧

【安東】本埠縣公署、現爲注重民食起見、妥派調査四鄉民戶、食糧之現況、僅一區紅石村、民食之現況於下、現在絕糧者、一九三戶、一〇〇七人、食糧足用一月者、一五戶、一一四人、食糧足二月者、四三戶、三八八人、食糧足三月者、五一戶、四一四人、【又訊】縣署對於紅石村、絕糧之一九三戶、擬由預備中貸款一千元、以此欵購糧、每人給米五升、此外二六兩區之災民、已呈請省署救濟中云、

# 爲明瞭農村經濟 派員調查
## 主要地爲三依富錦等處

【哈爾濱】駐哈之滿鐵事務所、以去年會受水災之下江各地農村、逐漸恢復、特產亦承好轉、爲樹立今後之對策計、對沿江素稱主要之方正、依蘭經木斯、富錦等地 特產上市狀況、及農村經濟之如何、實有調查之必要、特於日前派十人組之調查團一班、乘由鐵路局借來之大汽車一輛、由乘警保護、已向以上各地出發、預計於二星期後回哈云、

# 哈市開會討論 慶祝建國典禮
## 決組織慶祝籌委會

【哈爾濱】對已逼近三月一日之建國第四週年、帝制一週年紀念之慶祝事宜、已由市署社會庶務兩科爲中心、開始、籌備一節、已誌前報、茲於月之十四日、在省署又開會議、省市警民、各方面皆派有代表參加、經長時間討論之後、已得議決案、如左列五項、遂即散會、

一、組織慶祝大典籌備委員會
一、慶祝大會、經費概算、
一、慶祝大會、應行籌備事項
一、慶祝大會籌備會、各部事項之分担、
一、慶祝經費、官民各機關法團之分担、

## 秧歌滿街

【海城】時當春節、各界休假、又衆地面安靜、故今年舊歲之氣象、較去歲活潑、均現喜悅色彩、以致種種娛、應時而興、如高脚秧歌、旱船小車大頭獅子、各樣遊藝、滿街玩耍鼓鈸之聲、振如雷鳴、觀者如堵、頗現昇平氣象云、

## 滿日農工聯合

【遼源】奉天滿日農工聯總會、特委闍性治、爲遼源支部部長、董興武爲副支部長、來遼組織支部、茲已地本邑西公所院內、組織妥協、計內分總務文牘會計庶務調查宣傳等股現在籌備、業經就緒、不日即行開成立大會云、

# 松花江畔氣溫 空前之高溫度
## 九日晨爲零上三度

【哈爾濱】在常年於零下三十度之時期、而今年自二月以來、特別溫暖每日皆在零下二三度之狀態自二三日前氣溫、遂昇於零度上、今晨九時竟至零上三度、示空前之高溫因此路上之冰解凍、路上行人增加云、

# 九名被逮捕
## 二次襲擊營口號匪犯

【哈爾濱】去年八月十五日、在松花江下流十里之地點滿打珠子、襲擊航業局汽船營口號第二次營口號襲擊事件之匪賊潛伏於賓縣烏河附近中而補當地憲兵分隊探知、遂同在該地方從事治安工作中之佐藤〇隊應援下、自八日着手逮捕、結果順次逮捕兇犯陳國軍(二二)以下男七名、女二名、共計九名之匪賊、十六日向當地押送目下嚴重調查中、

## 赤字社派施療

【哈爾濱】日本赤十字社哈爾濱支部、爲救療奧地住民、以醫師一名、外四名、組織診療班、由三月一日起廿五日間、北鐵東部、南部線、拉濱沿線等、各地巡迴施療云、

## 民政署調查工廠

【旅順】學台町民政署商工係、現派員調查昭和十年度、市內滿日製業各工廠、及資本金、工業生活、詳細調查、二月末報告云、

## 警廳有恢復希望

【延吉】本埠警察廳、自客歲新縣制改組、該廳即被裁撤歸併於縣警務局、新省建施、本埠一躍而爲省垣、警廳復活之聲浪、高唱入雲、聞省署決議、擬設省會警察廳、藉符省制、而茲擴充市面之發展、其實現時期、約在本年六月末、會計終了之際云、

## 韭菜峪附近鬧匪

【鐵嶺】城東韭菜峪附近費家堡子、居民不少、且多小康以故頗爲流匪注意、於十三日早二時、忽有股匪若干人、一着灰軍服、餘均臂纏白布徽章由費慶臣家大門入院、進屋搜搶、計搶去衣物兩大包、臨行打傷事主頭部及左右腿、並將其子費恩海綁去、當於匪去後事主報警、該分所轉電警局、令限期破案云、

## 對民衆宣撫鹽政

【熊岳城】邑西歸州緝私分卡、於月之十一日、假槐樹房村、招集村民、宣撫鹽務工作、由該卡長及各村長、輪流講演曉諭人民、注重國稅、勿食私鹽、若查有奸民巧運等弊、定行處罰云云

# 吉金融救濟會議

【吉林】實業廳爲農村於客歲受災患影響、經濟不振、以致影響商界、因而市面金融奇緊、茲爲展開緊張之情形、以求根本救濟起見、特於十五日上午假省署會議室、召集關係方面、由總務廳長主席會議救濟辦法、想此會議後、難關當可打開矣、

# 都門大汽車被盜案破獲
## 汽車發現農安 犯人在京落網

【新京】吉野町料亭八千代館前之大汽車行、所有之四九六號汽車一輛、業於十日夜間被匪盜去丟失、該車價值約爲四千餘元、新京警察署於接報後、當即由司法系施行嚴密之大搜查、對於哈爾濱、吉林、圖們、農安以及滿鐵沿綫、均皆聯絡一體協緝 直至十三日方始於農安扶餘兩縣間之劉家店住民地帶、將該汽車發現更行施行一再搜緝人犯、結果當於十七日午後五時、在新京梅枝町三十番地、將偷車人犯捕獲、訊詰結果、該犯人乃爲滿鐵建設事務所之司機人、名富田武雄、現年二十九歲云、當該犯於偷得汽車後、即由該犯自行駕駛、擬將運往哈爾濱方面變賣、行至農安街道北至長春嶺地方、被該地自警團發覺盤詰、結果據該僞稱爲新京東一條通居住、名富永武現年二十七歲、乃得混出、不意行至劉家店地方、因汽油告罄、遂即棄車於該地自行返京新京警察署、據自警團之報告方始將該犯緝獲、目下嚴訊中云、

## 今春仍援例貸欵

【黑龍江】江省客歲、農村受水災者、爲數甚鉅、當今初春、缺食糧者殆已不可勝計、轉瞬春耕即到播種尤爲一大關節聞當局爲救濟民生計、已決定仿客、春耕貸欵辦法、援例由中央銀行、貸欵於農村云、

## 歡迎小泉氏 晚餐會

【新京】爲歡迎來滿洲觀察中之小泉軍醫總監、滿洲國方面由鄭國務總理及張軍政部大臣爲主人、於十七日午後七時在大和旅館、開歡迎晚餐會、參加之名人爲張侍從武官長、臧民政部大臣、謝外交大臣、筑紫參議、矢田參議、增參議佐佐木軍政部最高顧問、及其他國務院軍政部關係者多數、在極盛會中、於九時散會、

## 圖畫講會參加者

【營口】奉天教育廳所主辦之圖畫講習會、在海城第三師範教育區擧行、營口教育界已遴選、對於圖畫深有心得、感覺興味者、五名計辛大槐、劉全弟、萬寶田、王永文、陳興芝等、宛於本月十八日去海到會聽講、該會之主講、係文教部佐藤先生、講習之課程、係實地寫生油畫等、預定十九日開講、至二十一日止、僅三日期間、是以良機、頗屬難得云

# 牛果懼死耶？ 屠宰途中 跪地哀鳴

【安東】市北九連城、回民楊奎吾上月買到耕牛一頭、飼養多日、俟肥而後宰、日昨十三日上午、楊某遣人、驅牛來安送往屠獸場宰殺、詎此牛自知將死、乃沿途跪地哀鳴、驅之前行數步、依然跪地哀鳴、及行至市內商會胡同、此牛長跪於地、哀鳴不已、此時驅牛者、心爲感動、而行人圍觀者如堵、代牛說項、免其一死、驅牛者首肯乃驅牛返回九連城、記者因事外出、會目覩此事、故特誌之耳、

## 三角地勦匪戰況

【安東】茲據駐安第一軍管區、警備司令部發表云、悍匪任福祥之殘帮、於日前十四日竄入鳳城縣、四區境內、並有鄭鐵梅之殘帮約二百名、在鳳城四區、大營子北方集合、駐鳳城步兵第二團長、於十四日下午、率兵出動、在劉家堡相

# 胡匪覇地捐項
## 民陷水火哀鴻遍野

【拉林】頃據帽爾山、蜜站上遊、二道河子等處、逃來難民、談及彼處於近日來、匪勢大熾、匪首趙尚志、及部下黨羽、大數不下千名、在彼一帶、方圓數百里、自稱世外王、獨覇一方、按戶抽丁、逼民爲匪、按彼處甚有人數、每人捐洋一元、有騾馬者、每匹捐洋二元、定期交納、決不容寬、刻下彼處人民、被匪逼迫隨大帮爲匪者、可占多數、兼之去歲年景歉收、家家戶戶、即便有點吃糧、均被匪人吃的一空如洗、一般哀鴻餓殍、眞乃上天無路、入地無門、數口之家、吃糧不過升斗、遂日啼飢號寒之聲、不絕於耳、兼之趙匪部下一般餓鬼、戶中有錢財者、則槍之、有美色者則姦之、殺人放火、民不聊生、長此以往、恐彼處數百里方圓、必爲民變之區也更兼於近日來衆匪聚集一處、開臨時解決會議、彼時報告者(即逃來難民)亦在其、場親目所覩、匪數千餘名、隨大帮者兩千餘名、均帶眞紅袖標、殺猪宰羊、聲勢浩大、訂於舊歷元宵節前後、決意西下、攻五常、破拉林、擾害拉濱鐵路、刼火車、掠大票、必作一番驚天動地之事、想當此光天化日之下、王道政治之期、豈容此惡徒橫行斯土使彼處數萬蒼生、陷於水火之中也云、

## 安東童子團結盟

【安東】安東省公署、自開廳後　凡東邊十二縣、均劃歸安東省管轄、就中安東、雖新省盛典云、

# 各地方瑣聞

▲警隊出發梭巡

【海城】縣警察騎兵隊長顧玉階、前曾協同分隊長于淸江率隊兵三十餘名、由縣城出發爲前往縣境二區一帶、沿處梭巡、搜查匪跡、而到處均稱平靜、及於十四日午後四時許、即由二區析木城奏凱旋海云

▲聯會恢復辦事處

【克山】協和會克山分會、自滿洲政變以來、關於滿洲國各省縣鎭、均行設立協和會辦事處、以維商民治安之秩序、並宣傳國家王道政治、五族協和之志義、純爲宣德達情之使命而設也、自邦基奠定後、將各辦事處、均改爲協和分會聯合會、以期聯絡各民族、對於協和宗旨之認識、及感情之融洽、爰地方事務局、轉奉中央事務局之命令、擬行擴大會務起見、故該分會、於上月間、奉令於二月一日、仍恢復辦事處之職務、刻下正在改組之際俟新京全國協議會開會畢、即可實施辦事處之職務云、

▲慶賀上元節

【新民】本邑士民、以舊俗未改、仍按舊日習慣、慶賀現屆上元、佳節在邇、商民人等爭相慶賀、有演龍燈獅子高蹻早船各種遊戲、以助娛樂、沿街鑼鼓之聲、振動宇宙、紅男綠女、爭先恐後、市面頗行擁塞云、

▲警署獲賭犯

【瓦房店】本埠復縣警務局瓦房店警察署長、宋駿譽氏、精明幹練、警界老手、對於職責勤務、矢勤矢愼、無時或懈夙爲當道及地方所倚仰、現在舊正開年月一般習俗、向以項賭博鬥牌爲消遣之具、警務當局爲注重地面治安計、已再三佈告嚴禁賭博、奈民智未開、一時舊習 難除、仍然如故、月之十四日晚八句鐘、宋署長躬親督率司法王巡官、便衣刑事王德林劉仁志等、直趨早已探有線索之勝友居常春園等二家當場拿獲牌九麻雀局二起、連同賭具賭犯八人、一併解押該署、依法究辦矣

▲各玩耍上市

【遼源】舊歷新年已過、商號亦均開市營業、所有一般娛樂之獅子龍燈旱船高蹻秧歌等亦均應時而興、逐日遊行街巷熱鬧异常、由此可見王道樂土昇平之氣象、

▲高脚會應時

【熊岳城】自滿洲國成立以來、謳歌慶祝、氣象昇平、故出演高脚大戲、頻見於村鎭、邑南高脚會之關星五者、値此新正、又招集一般小醜老旦、在九寨附近、沿村表演、服飾鮮麗、舞動翩翩、觀者均稱羨不止云、

▲婦服毒被救

【通化】西門外住戶丁德財妻、年二十七歲、於月之三日因與其家人口角、忽萌異念、暗購煙泡六枚、吞服肚內、事後仍照常工作、談笑自若、故家中人等、毫不疑忌、迨毒性發動、奄奄一息之際、家人始知有異、急延醫施救、毒隨藥出、該婦始慶更生云、

▲跌斃洋車夫

【營口】十五日早、有人力車夫某甲、年約三十許、係山東人、坐客行至老爺閣大街、稅捐局門前、因跑過猛、忽然跌倒、口吐白沫、不省人事、旋即殞命、當經該管警所、報請地方法院派員相驗畢掩埋、瞞、人爲財死、鳥爲食亡、聞者莫不慘云、

# 盤山警務局 施行檢閱警察

【盤山】警務局、奉錦州警察廳令開、爲養成警察官吏精神、以資振刷士氣、所有警察隊及行政警察官吏、須施行檢閱程序如左、

一、日時、二月十一日午前九時開始、
二、場所、警局後邊大廣場內
三、服裝、着用外套、並携帶武器、
四、順序、午前八時半起各指揮官率領部隊整列入場待令
五、午前九時縣長參事官、警務局長、指導官、及各來賓等入場、當入場之時、號兵奏樂、同時部隊敬禮、
六、指導官行擧式辭、
七、升旗合唱國歌、
八、縣長檢閱部隊、
九、檢閱操練、
十、縣長參事官訓示、各來賓祝詞、
十一、警務局長答詞、
十二、三呼天皇陛下萬歲、
十三、擧行分別式、
十四、指導官行完了辭、
十五、部隊敬禮、縣長以下退場、
十六、解散、

# 籌立備荒委員會

【盤山】縣公署、以奉省令設立備荒委員會、辦理賑濟災民事宜、縣署遂於日前會議成立、除縣長參事官、爲正副委員長外、其餘各科局長、以及農商會長等、均爲委員、各被災村公所、亦須成立連坐借糧委員會、凡請求借糧者、均由該會負責辦理、至委員會章程及辦事細則、現由內務局擬辦不日即能付印公布云、

## 吸食證售賣增加

【西安】西安縣公署、前奉奉天省公署警務廳訓令、自康德二年起、對吸食鴉片者之吸食証、應特別注意、認眞售賣等因在案、關議鋒縣長奉令後茲開經警務局、飭令各吸煙者領買吸食証、計康德元年一月內、共賣出鴉片吸食証、三百四十六枚、較之以前大爲增加云、

## 軍警擬聯絡剿匪

【海城】匪首黑虎九龍等、近率黨羽四十餘名、由岫界花紅峪地方、又竄至遼界一帶盤踞、勢欲乘機思逞、聞日滿軍警當局得訊後、現此擬聯絡一致、開往討伐、以期澈底肅清而維地方之安全云、

## 指導官勦匪換防

【西安】西安縣與鄰縣、東豐、伊通、西豐、各縣會議在舊曆年期間、實行大討伐、所有駐在以上各縣之友軍、亦一同出動、以期肅清匪患、而確保閭閻之治安、西安警務指導官篠崎巖、於二月二日即舊曆十二月二十九日、往七區二道河子鎭街率隊駐防、於二月十一日、經警務指導官渡邊龜八、往二道河子鎭街出發暫駐、篠崎指導於是日回縣署云、

## 縣開教育會

【新民】本邑教育會、訂於本月十五十六兩日、擧行第二屆總會、假縣立師中校禮堂開會、是日天朗氣淸、教育首領並各界人士、均行涖場、討論教育應興應革各事、該會門前車水如龍、頗爲一時之盛云、

## 寫眞說明

國旗揭揚式與花樣滑冰之美技　(攝於新京西公園滑冰場)

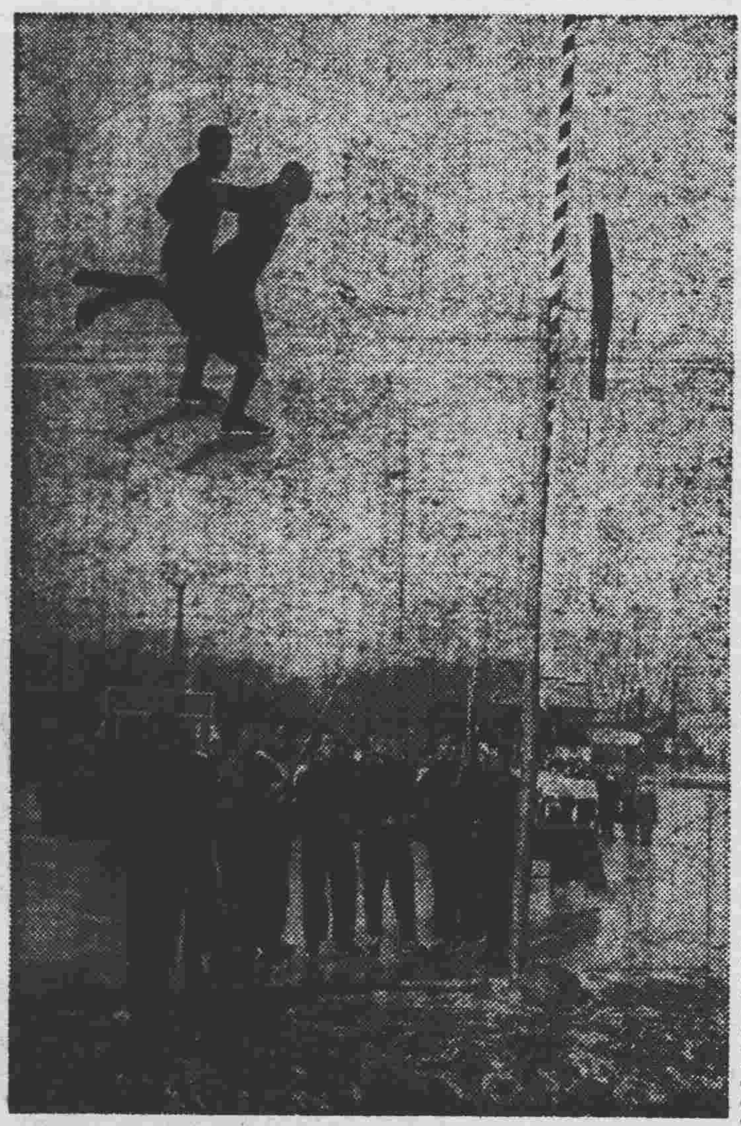

# 全滿都市對抗氷上大會
## 安東速滑制覇 奉天冰球冠軍

【新京十七日電】全滿冰上選手權大會、十七日午前九時半起、西公園滑氷場擧行、溫度零下九度、風速六米、大會結果如左、

午前之部

▲男子五百米（都市對抗）
(一)三代(撫順)四七秒六、(二)木下(開東)。(三)稿本(新京)

女子五百
(一)瀧(奉天)五五秒一(二)梁瀨奉天(三)登岐(開東)(四)和田(撫順)(五)登岐條一(新京)

以上日本新記錄

▲男子五千米
(一)石塚(撫順)一〇分一〇秒七、(二)看執行(開東)(三)若林(新京)

女子千五百米
(一)瀧(奉天)三分七秒四、(二)木谷(奉天)(三)梁瀨(奉天)

▲全滿鐵對滿洲醫大氷球賽、以十對六、醫大勝、

午後大會成績、一萬米、三千二百米接力、一千五百米等三項目、奉天、安東、撫順、新京各都市選手間表演白熱戰、然安東軍、終始壓迫他選手、就中於三千二百米接力、壓倒各都市强豪、獲得光榮的第一次錦標、女子選手瀧木谷、梁瀨諸女士、伍於男子選手、征服銀盤、表示女子滑冰界之進步、午後四時閉會、競技成績如左

午後之部

都市對抗

一五〇〇米
(一)木谷(安東)二分四四七〇
(二)三代(撫順)二分四子秒四
(三)朴(新京)二分四九秒九
(四)石塚(撫順)二分五二秒四
(五)安達(奉天)二分五二秒六

一萬米
(一)木谷(安東)二二分三秒六
(二)朴(新京)二二分五秒五
(三)小倉(撫順)二二分五秒六
(四)橋本(奉天)二二分九秒三
(五)三代(撫順)二三分三四秒〇

三千二百米接力
(一)安東隊(執行、大驛朴木谷　五分四秒六
(二)奉天隊五分四秒八
(三)新京隊
(四)撫順隊

女子競技

△千百接力
(一)奉天(策瀨)木谷、瀧冷陽)　三分八秒五
(二)新京、(三)安東(四)撫順

花樣滑冰
(一)吉弘(新京)五分(二)中村(新京)(三)邊見(奉天)(四)宮澤(新京)(五)阪田(新京)

男子花樣滑冰
(一)松原(大[illegible])三分(二)谷戶(新京)三(三)田中弟(八)(四)田中兄(八)

△冰球ー　撫順七ー新京四
冰球決賽滿洲醫大七ー撫順五

# 吉岡選手慘敗矣

【馬尼拉十七日電】全卡馬斯網球比賽參加中之日本選手吉岡、於單打賽準決賽、與菲島第二位亞拉剛對戰、迄第四局、尙保持優勢、嗣因力戰不及、遂慘敗矣、成績如左、

亞拉剛　三ー六　三ー六　六ー二　八ー六　六ー〇　吉岡

尙有林選手、於廿一日與加比亞氏擧行準決賽、

# 連濱新聞欄

## 電汽遊園前空場 建設三機關

【大連】電汽遊園前、自連築高樓鎖商店實現以來、繁華倍前、且占全市之中心地、交通四貫、諸商雲集、各樣高大樓舍、巍巍壯觀、空場荒地、先後皆滿、今後當爲全市之機關、滿鐵擬將該空場附近、貸與電電、關東州廳及市當局、建設放送局、公會堂、及關東州廳三大機關云、

## 萬壽節佳期舉行 日滿女兒親善 伏公二年女生作招待

【大連】伏見台公學堂、値此萬壽節之佳期、期令日滿兩國兒童親善計、於十六日午後一時半頃、假該堂內、邀請日本橋小學校六年級生女兒七十餘名、開催親善會、以該堂二學年生、滿洲女兒八十餘名、充招待役、會間以歌唱、跳舞、以及茶菓親善言語饗應之、以表親善之誠云、

## 西崗管內 犯案統計

【大連】西崗警察署管內、新正月中發生之竊搶橫領以及詐騙等犯法事件、比之普通日約增加二倍、據西署詳別種類如下、竊盜一〇六件、詐欺及恐嚇四件、橫領九件、毀棄三件、總計百二十二件、與之普通月間各種犯罪數、增加五六十件云、

## 吉林丸會宴 新聞界

【大連】十四日抵之日滿航路新現之吉林丸、當日午後五時頃、假該輪一等食堂內、會宴各新聞界計列席者除新聞記者二十數名外、並有同船來連之商船側村田社長、宮野鼻船長、鈴木事務長等、濟濟一堂、宴間首由村田社長致詞、繼由栗木大連新聞社檢查役、代表來賓致謝詞、和氣靄靄中主客交杯、至八時半盡歡而散云、

## 病院煖器爆裂 三人身炸重傷

【大連】市內信濃町相馬齒科病院、自十四夜煖瀛破毀、十五朝請工匠等數名、修理毀處、一時失愼、該瀛罐爆破、轟然大發、聲如霹靂、該院主相馬氏匠工徐某、及夫役秦姓等三人、因身臨近切、且未防避、致被炸傷、各個頭破血流、雖無生命之危、却陷於人事不明中、刻在病院療治云、

## 堂堂首都 國立醫院（三） 草菅人命紀 剖腹死拔牙死 下刀快喪命快

八、該院特別招牌之由來

該院院長劉瑞恆、以一醫生、身兼十職、植黨營私、引用一班浮薄青年、既無學識、更無經驗、胡帝胡天、（『九二博士』一書形容盡致、九二者俗寫之劉字也、上海鐵報載劉瑞恆學識甚低、身兼八職、自己不能照顧、任人胡鬧害死多少人、）處處模仿美國人之驕傲、瞧不起中國人、前有財部某司長、因打電話、請某醫生治疾、該醫到部、將打電話人毒打、說、不該直呼其名、此事載之報端傳爲笑史、最有成績的事、就是喜於送終、如遺族學校某生因拔一牙而死、某校女生、因剖肚而死、又有懷孕之婦、醫生認係盲腸炎、剖開肚子、是個成形的嬰兒、因此一刀兩命、中央日報會計主任張君於上年十月間、僅患普通感冒、該院硬說是盲腸炎、將肚子剖開、毫無病狀、也是送進了枉死城、近日中央大學某生、亦因該院亂投藥劑、發生生命危險、環球飯店茶房王某、因急症送該院診治、死後左腮發現長有半尺、深可數寸之刀傷、經警察證明送院時無傷、該院又聲稱未施手術、尙在爭執中（事載救國日報）又九二博士書說該院有三快（一）手快、不管三七二十一、動手就割、隨便給藥吃死了是活該、（二）刀快、白刀子進紅刀子出、割死不負責任、（三）腿快、害死了人或法院傳案、拉腳就跑、現對法院各案、繳五百元保證金共在法院被告、有安氏兒案、陳氏女案、監察院某書記案、此不過昭昭在人耳目、至暗冤地下飲泣孤嬪、有冤難伸、未爲人知之案、尙不知凡幾、故都中人士、一聞中央醫院之名、不憎恨、就是害怕、所以送了一塊特別招牌叫做『殺人場』、此該院害人之成績如此、

九、以醫爲官

違背醫務原則、按醫學緊急治療法則、關於各種急症應隨到隨治隨時察看病態、用法施救、不能有時間班期之限制、並應和藹親善、予病者及家屬等以精神心理上之安慰、方足起死回生、此爲醫學界極普通之原則、諺云『醫生如孝子』斯言盡之、該院係國家設立、又在首都、即爲全國公私醫院之模範、月糜鉅款、收費又比他院爲多、應如何設計精密、研究盡善、以維政府聲譽、而起民衆沉疴、乃內容設備、既如此其簡、而組織又儼然是個最高級官廳、醫生看護、每日工作幾小時、下班以後、既難找一人、院內員丁、對於求診之病人、看病之家屬、幾如衙門官吏之對待老百姓、至醫生待遇病人、與其家屬、尤其趾高氣揚、愛說不說、神氣十足、除將頭毛梳得光光、皮鞋擦得亮亮、西裝穿得整整、身上灑上花露水、臉上擦上雪花膏、專講洋涇濱外國話、男女熱心戀愛外、已忘却本來面目、不知自身所司何事此該院整個官僚化、與紈袴化之實質如此、

十、不平之鳴

我是個出身行伍的人、每遇戰爭對於俘虜及受傷敵人、尙加愛惜初不料月糜國幣八萬餘元之醫院的醫生、竟毫無天良若此、眞爲病者及國家醫院之前途危、自夫人死後、唐長伉儷情深、且家務亦無人料理亂如散沙、搥胸痛哭、三四日勺飲不入口、其家屬因平日和睦、亦哀痛異常、所遺幼子弱女、婉轉悲啼、狀不忍覩、同人等亦莫不同聲惋惜、有以該院草菅人命、代致不平向處長告訴、意欲促起交涉、處長如夢如痴、不惟不理、反斥我們多事、且謂『人已死了、何必再結惡因』渠與劉院長有相知雅、或者官官相衞、恕其身兼數職、照顧難週歟！然仗義執言、古人所尙、人心不死、公道難淹、故本良心之主張、敢作懇切之呼籲、一爲旣死者鳴屈死之冤、一爲求診者下嚴厲之戒、非有私意存乎其間也、總之、唐夫人不因討錢不着決不吞烟、不進中央醫院、決不致死、是其死、由於假商騙其錢、庸醫誤其命、實恨以歿、究哉枉也、將前後經過情形、自動揭諸報端、或竟因此多事而撤差、然區區飯碗、非所計也、社會人士、幸乖察焉、山東政府兼第三路總指揮部駐京辦事處副官張國柱啓（完）

## 濬水醫壇

### 讀者問病

大主筆先生台鑒 閱貴報闢設醫壇以來、活人無算、令病者同登壽域、誠爲濟世之寶筏也、敝人現年三十歲、自事變那年、身患中脘膨悶、胸膈脹滿、逆氣上功之症、時時打咯、咯聲很大、以致正氣虛短、由心口望下全是病塊、推之不移、每逢午後、必發燒一次、幷且消化不良、百方調治、終未獲痊、刻已三年之久、困苦惟有自知、倘思果若長此一往、惟恐不能調治、因此不揣冒昧、恭請主筆先生、施胞與爲懷之德、登錄報端、拜請海上名醫、大發慈悲、賜一良方、俾敝人脫離苦海、則終身感大德無涯矣、敬請撰安

敝人張惠然候教於錦縣

○○○

大主筆先生德鑒 鄙人年三十二歲、奇於商、殊無疾病、自客舊八月間、肛門時覺墜痛、以指揉拭、肛門內部、隆起方圓七八分之疙瘩、遂至醫家、判定爲痔瘡、內服外塗諸藥、經數日、給拔出二寸許之管、翌日、肛門爲濃疱塞、疼難忍、遂告醫、以刀剖破、濃液出、覺平復、自始濃液淋瀝、晝夜不休、幷作疼痛、每以鴉片止疼、至兩旬外、疼甚、濃愈多、遂赴英美派醫院、施以手術、疼告止、濃稍出、旬餘日、每日仍流濃五六次、肛門內部狹小、而微痛、百治罔效、懇請 中外大醫士施以良劑則病者早脫苦境感恩無涯矣

曹潔菴候教於奉天南滿站

○○○

大主筆先生英鑒 敬啓者、敝人在三四年前、曾染過破傷、下淋等花柳病症、後經醫治全癒、終未再犯、去年五月、奉命來熱河從公、不料就派在鄉下某處、鄉居僻陋、每日只在鄉村生活中、敝人之小便龜頭部、時起水泡、有時十數日、或數十日就癒、敝想每日外出乘馬以致如此、亦未可知、就鄉村無經驗之漢醫診治皆云破傷、敝想必是舊病復發、忐忑不安、近處亦無醫院、遂至某處簡易醫社、亦未令其實驗患部、就注射六〇六藥水、注射後三四鐘、全身皮膚發紅發燒、繼至壹晝夜、始稍安眠然尙不能復元、壹個星期、始恢復原狀、但現三四個月之久、全身皮膚發紅青、終未脫退、一般人皆云、注射反對、以致如此、亦無痛痒等弊、望海內大醫士藉濬水醫壇有以教我是荷、

待教於熱河鄉村紫東頓首

○○○

大主筆先生台鑒 貴報自闢醫壇以來、時行方便、倍作陰功、濟世活人、大德無量、鄙人因疾、欲問一方、尙乞不惜報中盈寸之地、代爲登載、則幸甚矣、鄙人患外痔生管於今七載、流濃出血、痛苦難堪、惟苦於刀圭、終未割治、省垣治痔藥品、嘗試殆遍、僅能維持現狀、終難掃除根株、竊憶我國、自岐黃濟世而後、歷代不乏名醫、何以對於斯疾、無法剷除、假令未有西醫施行手術之時、則患此症者、將束手待斃乎、因此頗爲懷疑、茲懇海內仁人君子、醫學大家、費一舉手一投足之勞、賜一良方、立除此病、則有生之日、即戴德之年、區區苦衷、幸垂察焉、

關心哲拜叩、

○○○

大主筆先生惠鑒 自貴報增設醫壇問科者以來、內外同胞、得茲渡福岸者、不可勝數、誠世界惟一之大慈航也、敬啓者敝人、令年二十五歲、不幸於上年十月中忽遭邪風、以致口歪目斜、兩腮蘸木不堪、言語、飲食、皆不靈便、經醫針治數次、終無效果、故特求、大主筆先生、勿嫌文陋字拙刊登貴報、以求內外諸大名醫國手、示一方良、敝得早脫苦海、實是三生難忘感德無涯矣、敬請文安

敝人王心一候教於瀋陽

### 答孫朋先君（于振三）

閣悉、閣下、令郎、曾患氣虛咳嗽一證、迄今三載、未能痊癒、近犯甚劇、日重一日等云、杏核斯症、固由疲勞過度、眞陰虧損、傷其血脈、虛火鑠而然、而其始、總由於內傷七情、外感六淫、所致、氣血違和、感邪在肺、則作咳嗽久咳不已、則傷肺金、金傷不能生水、則涸水日枯、日熾、以竭其水、陰陽並虧、上灼於肺、精液成痰、則見日夜發熱、日夜咳嗽、膠痰叢生、喘息爲艱、呼息閉塞、中氣不足、慾食不振、此爲癆傷咳嗽、共病劇矣、唯在屏棄一切、不近女色、調飲食、愼風寒、息嗔怒、靜養爲要、再行服藥自然生機徐轉、復其天和、非旦夕所能效也、予不揣冒昧、尙擬非方、列下、請試服之、參三錢麥冬八錢半下炙二錢桑錢二地六錢竹茹三錢五味西洋錢炙龍沙錢半生白芍四錢皮四三錢橘紅三錢杏仁三錢甘子一草二錢大棗六枚水煎服知母

答自哈爾濱道外德慶祥藥店

### 答王衡宇君（梁宗琦）

據述令正、性烈氣剛、奶盤中結核、是症皆因、肝脾二經氣鬱結滯而成、形視雖小、不可輕視、日久不消、輕成乳癆、重成乳巖、愼之愼之、請內服、當歸生地白芍陳皮各三錢川芎貝母蘇葉桔梗香附木通各二錢枝子甘草各錢半水煎服忌食腥辣等物外敷用生地黃一兩搗亂木香面半兩共合爲膏量瘡大小貼之、

答自東豐積盛隆葯店

### 答張兆麟君（姜聘周）

據閣下所述、現年二十一歲、於十五歲夏、患兩足心、及足指縫處、起很多小白泡、甚爲搔痒、因用手搔破、繼則潰亂成瘡、以致不克行走、兩星期始愈、今夏犯時、覺諸往夏漸重、至今不時、仍起小泡等狀、此乃濕腳氣症也、係由于濕熱下注、外受潮濕而致、余數年前夏間、曾患此症、與閣下病狀、完全相同、今將余治愈斯症、所用各方、開列於後、請試用之、即洗藥方用番白草青籐蒼耳草苦參生地双花甘草各兩水煎洗之外用銀粉散擦患處、

答自奉天大西城門裡同芝堂參茸藥店

### 答王友三君（郭献廷）

閣下所述之症、剉名爲赤癮風也、由去冬而發生面部赤色疙瘩、純係風燥血熱、然皮毛者、肺之合也、陽明之脈、榮於面部、血熱燥結、凝肌膚之分、遇熱發生於外、故面部先見也、擬方於後、活血除風[illegible]、共症自愈矣、桑皮三錢[illegible]退三錢[illegible]退三錢白芷五分紅花二錢紫苑三錢桃仁錢半丹皮錢半加皮一錢 水煎服

自商埠三經路萬春堂藥店

### 答李春華君（周俊賢）

令夫人之病、腹痛脹滿已愈惟胃口痛如針刺、每值下午更甚、捫之躍動、此係血瘀無疑、以活血起癱之藥服之、無不見效、方用 當歸尾生地桃仁各三錢西花錢五靈脂枳殼赤芍醋香附二錢醋鱉甲五錢乳香沒葯蒲黃各二錢白芥子醋軍粉艸各錢半 連服數劑自能見效、

答於吉林河南街和發祥宏記葯店

### 答鷹育志君（胡潔氏）

方書有積聚癥瘕之分、而病因有寒熱虛實之異、閣下既腹有硬塊、長三四寸、食後吐酸、面色萎黃、囊潮濕腹時劇痛、此即肝、虛寒挾有癥積之候也、擬方列左、服用當效、

處方 台烏四錢我朮三錢三稜三錢廣木香二錢青皮四錢油桂二錢芋蓮五分莫茱芋三錢棟子三錢塊苓四錢鹽夕四錢延胡索四錢 水煎溫服、

答於奉天大南關萬育堂診室

### 答張鶴齡君（魏作新）

據云令兄所患之瘡、此証手足少陽（即三焦膽）主之、大抵二經多氣少血、因驚憂思慮、故生此疾、獨形者爲結核、連結者爲瘰癧、此症不係膏粱之變、因虛勞氣鬱所致、故宜益氣養榮、藥治之、共瘡自消、若金石暴悍之劑、衆氣愈損、必至喪生矣、堅而不潰、潰而不合、皆因氣血不足、往往變爲癆瘵、茲擬方於後、

人參三錢白朮四錢茯苓陳皮貝母當歸川芎黃芪熟地白芍桔梗香附各三錢甘草二錢水煎服外用松香末一兩白礬三錢爲細末油調搽

答自海城北甜水溝

# 發現 慢性淋病 逆療法 此即最後之治療法

慢性淋病、以無數尿道側管、及後部筋肉爲病巢、時令之變、還與過勞飲酒之璵合逐現種種病狀、維時、經醫師治療、施以洗滌注射之手術、大祗十天左右、現症即可消散、然並未根治痊癒、蓋其深部之病巢、尙有多數淋菌蟠居、假如欲其全滅、必須經以下三法、（一）慢性注射（二）增加高溫度以殺菌（三）施用手術、取出病巢、現在此三種治療方法、尙未完全出現而最重要之第一種療法已有、第二第三之療法仍在研究中、邇來專門醫家、對於淋病悉心研究關於療法之一、使深部病巢之淋菌、全部從尿道逐出之方法、若能完全發現、效果必能宏大、則自然慢性淋病之根本治療、得以解決矣、屢次在本報發表介紹之藥酒慢性淋病藥格諾莫特之發現者、於十八年前、即繼續努力研究治療花柳病法、其間曾發表注射注入內服等新藥數種惟於慢性淋病、尙未得一良藥、乃更悉心研究之結果、遂發明此特別之慢性專門藥、格諾莫特本藥係以動物燒黑存質及其他數種珍貴物配合之散藥、每三日服一次、夜寢時用酒沖服、朝起時、白水送下將從來淋病所最忌之酒、取而利用、是本藥之特長、而亦稱爲逆療法之新藥服用本藥可催熱發汗、絕對無副作用與胃腸能障且害、發揮殺菌利尿之作用、藥力顯著毫無遺憾服藥時並不妨礙白日工作、祗當外出以前、在家秘密服下便可誠推爲最新之治淋藥也、凡病已慢性、遇飲酒疲勞而再發、或淋糸難除之人、尿道後前、時常疼痛之人、尿道肛門等處有刺痒之感者、又罹丸筋牽引腰腿疼痛之人、平常流膿不止之人、或小便帶血等惡性病症之男女、皆宜服用本藥。自服用大盒兩盒許、自取其尿臨顯微鏡下檢驗之、便知有滿意之。功效現今難治之慢性病者、服用本藥、即迅速痊癒之報告信件、陸續不絕、無論何等症狀、均有驚人的變化功效、蓋即最短期間逆療法所造成淋病治療界之最大權威、尙未知本藥效能之難治病者、及早服用、以便治癒也可格諾莫特藥價、慢性用入盒一盒、十五次分金十圓、又半盒金六圓、急性用一盒金三圓、共有上述三種。郵費國內一角、國外四角、各號盒均相同。發賣處、東京下谷區御徒町三丁目九十番地、電車交叉點、柴崎仁壽堂、電話下谷六三二七番（振替東京三一八五八番）。滙款請用振替寄款用個人名字寄至本堂、當即秘密送貨如欲用郵票二十錢、奉天西小關、井上郵局代遞辦法、須先寄下日本誠昌堂、在滿洲國販費、倘有對於本藥或個人狀不明之或臨駕處、敝店、或裝郵票三分、以備覆信之用、函詢前所記之發賣處能得圓滿之答覆也、



# 招生廣告

| | 本科（晝間部） | 日語別科（夜間部） |
|---|---|---|
| 一、招生額數 | 約五十名 | 無限制 |
| 一、學科目 | 日語、商業、漢文、英語、簿記、珠算、實務、日文滿文打字、法制、經濟、算術 | |
| 一、卒業 | 三年卒業 | 二年 初級一年高級一有相當學力者得入高級 |
| 一、教授時間 | 晝間每日五六點鐘 | 夜間每星期八點鐘 |
| 一、開學 | 陽歷四月一號 | 陽歷四月二號 |
| 一、學費 | 每月交納月謝壹圓五角、制帽制服費共計貳拾壹圓書籍等費一年六圓、二年拾圓、三年六圓 | 報名費金壹圓每月金壹圓故報名時共交貳圓 |
| 一、入學資格 | 初級中學校高級小學校卒業者並有同等以上學力者自十六歲以上至二十五歲以下者 | 無論男女並無制限 |
| 一、入學試驗 | 漢文、算術、口試陽歷自三月十三號至十五號 | 無 |
| 一、報名手續 | 先閱簡章再塡具報名單交存像片交納報名費金票壹圓五角交閱卒業證書或卒業公函同等學力者只報學歷 | 結具願書 |
| 一、報名期 | 陽歷三月十一號截止 | 陽歷四月二號截止 |
| 一、宿舍 | 本校無有宿舍學生自覓店住 | 無有 |

奉天同文商業學校
校址奉天小西關赤十字病院前



# 特價預約

中國醫藥研究社編輯 陳存仁主編

# 中國藥學大辭典

◆附五彩「中國藥物標本圖影」一巨册

本辭典集十數名醫之心血。歷時五載。數易其稿。始克完成。凡我國歷代之古籍及各國出版之書籍關係中國醫藥者。無不廣採博搜。應有盡有。至印刷精良。紙張堅潔。裝訂美備。更不待言。際此預約時期。幸希早日惠訂爲荷！

用科學方法整理 醫藥界空前巨著（樣本備索）

▲三百二十萬言 一萬四千餘條 二千一百餘面

| 册數 | 定價 | 四月底出書 |
|---|---|---|
| 書二巨册 | 二十元 | |
| 圖一巨册 | 預約 十四元 | |

自取加寄費七角
郵寄加寄費一元四角

世界書局

政府禁烟◎◎限日肅淸
不遠戒除◎◎刑律森嚴

國民拒毒救品珍 亞傑氏斷癮 亞咖單林

此藥膏（亞咖單林）戒烟無痛苦。斷癮極神速。保無泄瀉。精神加倍。

每日烟癮在一錢以下者。七日斷癮
每日烟癮在二錢以下者。十四日斷癮
每日烟癮在三錢以下者。廿一日斷癮
每日烟癮在三錢以上者。按烟量加藥

招聘各省縣總經理利權優厚

Zakatanlin
New medicine especialy for people who have a habit to smoke opium and morphia have best and swift result



# 奉天日語學院招生

級別 高級科、專修科、各科插班生、
額數 高級科五十名、專修科六十名、插班生十五名、
報名 自一月二十五日起至二月十五日爲止
考試 二月十六日外埠學生有證書者免試、
校址 奉天大北邊門外無線電台前
另有詳細簡章函索附郵一分



校舍新設紀念 招募滿人學生

吾人日常生活、簿記爲不可或闕者、故不修簿記學、乃人生一大遺憾、本學院爲專修簿記學府、愼勿失此良機也

一、招收額數 五十名
一、開學日期 三月五日
一、卒業期限 本科六個月 速成科三個月
一、教授科目 一、簿記學原理 一、商業簿記 一、會社簿記 一、銀行簿記 一、工業簿記 一、官廳簿記 一、珠算

◎日本語免費講授

年齡不拘男女兼收指導懇切教授盡責畢業後並介紹職業備有詳章 函封郵票貳分即寄

奉天商埠地二經路楊孚里七〇

滿洲高等簿記學院

# 滿鐵之滿蒙開發史(十一)

## 組織改造聲裏之滿鐵會社

### 關於經濟建設案 光明的指示方針

#### 陸軍當局初發表具體策

經濟建設之明示

昭和八年滿鐵八億投資後之事業進展、經議會之承認、一律開始發展策、主要項目爲已述之範圍、然鐵道方面鐵路總局管內、匪賊之橫行不熄、形勢呈不穩狀態、殊熱河方面國民軍之抗日等呈示重大關係、日軍遂起聖戰、以確保滿洲國內之治安、故鐵道方面依照呈戰時的狀態滿鐵主腦部、專計回復秩序及企圖經濟工作之樹立矣、而當時一般人心未知歸趨點、各種經濟工作之案件亦不明確、滿洲國雖建國一週年依據日軍之援助、經濟工作上之標準未到發表、滿鐵茲設立鐵路總局、是爲最初之經濟工作具體化矣、時尚兵馬倥偬之時、經濟工作上之批議不熄、一般人心有暗中摸索之感、然果然大同二年三月(昭和八年)日陸軍調查班、關於日本對滿經濟建設方針、發表最初之具體的意見矣、實爲暗之中燈火不但滿洲國經濟建設、爲滿鐵經濟之基本、期表明之標題如左記、

一、期鐵道網之確立、

二、港灣及河川之發展計劃、

三、十年計劃之道路工事、

四、空陸通信之大改革、

五、滿日空輸聯絡之完成、

六、採金事業之調查訓練、

七、化學工業之發展、

八、期金融租商權之擴大、

內容如左記、

陸軍調查班發表 對滿經濟建設

確立鐵道網

滿洲國之鐵道建設、以經濟開發爲主眼、併期國防之安固及治安之維持、依據該方針於將來全滿鐵道之延長爲二萬五千粁、今後十年間內敷設四千粁之新綫以合既設鐵道總延長使達一萬粁、然現時國內之鐵道網未到普及分立小鐵道經營呈個個之狀、經營上之不利不少、茲統一該鐵道、以試合理的經營、而計經濟的技術的能率之向上、則滿洲國政府與滿鐵間訂約既設鐵道之委任經營與新設鐵道工事之委託、而該契約中(不合北滿鐵道)、但該鐵道(總延長二千粁)現研究收買案、倘成立該契約競爭、壓迫不聯絡等之不利不便、誠爲一突、須滿洲國交通界之一大福利、又依新綫建設、北滿與北部朝鮮並裡日本之距離呈短縮、運輸交通上之裨益不少、日滿兩國國防上爲有利的狀態、滿鐵已設立該委任機關鐵路總局、任命職員、又附隨經營營口、河北、葫蘆島之港灣及松花江、本支流之河川運行等一切事業矣、今揭記滿洲諸鐵道之營業狀態、

▲滿鐵每一日一粁之收益爲三七〇圓乃至三百八〇圓、全綫一日之收益四十萬圓、而日本全部之鐵道最良成績時代大正三年乃至大正五年(歐洲大戰當時)估百圓、普通每一年爲百圓未滿、又朝鮮鐵道不過五六十圓、即比日本鐵道約四倍、此朝鮮鐵道達六倍以上、又滿洲國側鐵道之每一粁收益七八十圓、倘發達產業必然凌駕朝鮮鐵道、或豫想凌駕日本鐵道將可稱世界鐵道中之優秀鐵道、

港灣及河川

滿洲國爲促進經濟開發之起見聯絡生產地方與海港、且計隣國港灣之有効利用、則改修營口及安東港、又葫蘆島築港工事亦期完成、海運計近海航路之充實、次期外洋航路之發展、而斯種港灣之經營、依據滿洲國鐵道借款俱鐵道被委任於滿鐵矣、

▲數綫數港主義 按向來滿鐵顧念大連港一港之發展、對數綫數港主義雖有難色、今被委任全滿鐵道經營之大業、故採用數綫數港主義、呈有利之狀矣、故將來隨滿洲之開發、是等諸港灣之改修及完成不惜努力、仍葫蘆島築港工事原承辦荷蘭之某會社、滿洲國事變後支辦綫額及損害中止工事矣、將來大連、羅津兩港之能力之擴充及隨奧地熱河開發、必然宜要築港續行、羅津自(大同二年)樹立十五年計畫每五年令附與三百萬屯之能力、現下侵據土地賣買等呈活況矣、羅津及內地港灣之連絡以富山縣伏木港爲政府指定港又以福井縣敦賀爲地方指定港、現在大連港呑吐八百萬噸依據數港主義採用雖有大連之衰微說、隨奧地開發不認現狀以上之衰微、

▲河川交通之開拓 查滿洲國鑑河川之重要性、於黑龍江松花江、鴨綠江及遼河計水運之便、則是等河川經營亦委託滿鐵、現滿鐵常局企圖松花水運統制全觀滿洲平野之水運令布狀態、新京恰位置分水嶺、北流是松花江、南流是爲遼河、前者約千六百粁、後約三百粁間航行汽船、交通上之利益不少、今次隨於昭和製鋼所設置、爲運費輕減之起見、對重材料運搬有遼河水運利益案、將來完成奉天工業地、撫順、奉天、遼陽三地連接上遼河太子河之聯接亦爲必要事、然松花江及遼河聯絡案、因閘門之關係與水量關係、技術上係難事、豆滿江源發於白頭山、延長三十二里、本支流之流域估間島全部流域面積達二千九百七十五方里、豆滿江水運除流筏向來爲琿春貿易唯一之交通路(舟便不過訓戎下汝坪間)然該鐵道依圖們東部綫敷設呈衰微、

▲水流調查之完成 次豆滿江鴨綠江之水力電氣之關係等爲重要案件、又關於滿洲之水源調查、關東廳土木課、軍經理部、東亞勸業共同以調查天水、流水地下水等該調查於各河川二十個處經調查矣、關於松花江蘇聯之調查爲好資料、大体斯種調查結了爲昭和八年半矣、

## 經濟與產業

### 全滿各都城人口(一)

(人口一萬之以上都村調查)

依據民政部調查大同二年末全滿主要都城(人口一萬以上)如左記、

| 都城 | 省名 | 人口數 |
|---|---|---|
| 哈爾濱市 | | 四一三、三八六 |
| 奉天市 | 奉天 | 三九八、五三四 |
| 吉林市 | 吉林 | 一四三、二五〇 |
| 新京 | 特別市 | 一四〇、九四五 |
| 營口縣城 | 奉天 | 一二八、四八六 |
| 安東縣城 | 安東 | 九四、六七二 |
| 錦縣縣城 | 錦州 | 八四、五九五 |
| 齊齊哈爾市 | 龍江 | 七六、一〇一 |
| 扶餘縣城 | 吉林 | 一四、九六九 |
| 新民縣城 | 奉天 | 六四、七二三 |
| 雙城縣城 | 濱江 | 六一、六一八 |
| 洮南縣城 | 龍江 | 五六、三二五 |
| 遼陽縣城 | 奉天 | 五〇、一六〇 |
| 鐵嶺縣城 | 奉天 | 四八、八六九 |
| 樺甸縣城 | 吉林 | 四四、八四八 |
| 通遼縣城 | 興安 | 四二、〇一八 |
| 呼蘭縣城 | 濱江 | 四〇、九四〇 |
| 承德市 | 熱河 | 三九、〇五九 |
| 饒河縣城 | 三江 | 三八、六〇六 |
| 寧安縣城 | 濱江 | 三五、〇九三 |
| 海倫縣城 | 濱江 | 三二、四〇五 |
| 遼源縣城 | 奉天 | 三一、〇七四 |
| 撫城縣城 | 奉天 | 二九、九〇三 |
| 奉山城鎮 | 奉天 | 二九、一〇五 |
| 西豐縣城 | 奉天 | 二八、七四一 |
| 綏化縣城 | 濱江 | 二七、八二六 |
| 赤峰縣城 | 熱河 | 二七、四〇七 |
| 望奎縣城 | 濱江 | 二七、一七三 |
| 巴彥縣城 | 興安東 | 二六、八五三 |
| 義縣縣城 | 錦州 | 二六、八〇三 |
| 拜泉縣城 | 龍江 | 二五、七二四 |
| 通化縣城 | 安東 | 二五、六六五 |
| 農安縣城 | 吉林 | 二五、〇四一 |
| 大賚縣城 | 龍江 | 二四、九二一 |
| 太平鎮 | 三江 | 二四、二三四 |
| 北鎮縣城 | 錦州 | 二四、一九七 |
| 敦化縣城 | 吉林 | 二四、〇八八 |
| 法庫縣城 | 奉天 | 二三、二八四 |
| 延吉縣城 | 間島 | 二三、二五二 |
| 平泉縣城 | 熱河 | 二三、〇〇九 |
| 盤石縣城 | 吉林 | 二二、九八三 |
| 朝陽縣鎮 | 奉天 | 二二、七五九 |
| 德都縣城 | 龍江 | 二二、〇二四 |
| 鳳城縣城 | 安東 | 二一、九五二 |
| 西安縣城 | 奉天 | 二一、六八一 |

### 關于北鐵接收 決金融方法

#### 應急資金依滿鉄借欵

【東京十七日】關於隨伴北鐵接收金融方法目下對滿事務局爲中心、與滿洲國側並關東軍側、採取聯絡、愼重考究中、而大體決定如左、

(一)買收北鐵資金一億七千萬圓、以滿洲國公債籌措、全額在日本金融市場發行、同公債、決定由滿洲國公債承辦銀行團、全部保管之、

(二)然而該公債、不一時全額發行、現金交付物資交付、及從業員退職金交付之際、應其必要、分割發行、

(三)同公債發行之擔保、以北鐵全綫擔當之、

(四)關於北鐵讓受直後所要三千萬圓乃至四千萬圓之應急資金、以滿洲國對滿鐵之借款形式、滿鐵籌措之、

(五)更隨伴北鐵讓渡必要之金融、由一切企業銀行團籌措之然而依其時市場之情勢如何、若金融交涉陷於不順調之際、則日本大藏省帑金部有施行公債承辦其他全面的援助之諒解

### 日銀本期純益

達七百九十四萬二千圓

【東京十七日】昭和九年下半期、依日本銀行營業報告本期純益金爲七百九十四萬二千圓、是比前期爲二千八百十六萬圓之激減、該原因主於前期賣行巨額之公債償却、且依該公債賣却獲得利益、而今期利益金分配中政府納付金達四百八十萬三千圓、又昭和九年度納付金達二千七百萬圓、合計達三千三百一萬五千圓、政府呈豫想外之增收、

### 奉天工業界(二)

【奉天商工會議所調查】

窯業界

窯業之操業現保休止中、於當市存貨達約千五六百萬個、內奉天窯業之存貨爲約七百萬個、由最近滿鐵軍部方面雖有批定未確定、市價亦依然爲一錢二厘內外、

製麻工業

入本年度浩樣及北滿方面之特產出貨、漸呈活況、麻袋需要亦隨該情勢生產極多忙、新正休日前之狀況、比前月不變、市價爲三十七錢五厘乃至三十八錢程度

鐵工業

於大連機械製作所奉天工場、休日極多、情況極呈閑散、生產額不過百七十噸、而銷路一部納入於滿鐵、他大部份爲存貨、倘市價依然提高、五十圓(下等)五十六圓(上等)又日滿鋼材工業株式會社由本年一月愈愈開始全面的操業、製作品爲鋼製窗及扉、鐵骨機械等、主要銷路、滿鐵、滿洲國及民間側等及於全滿、現中央銀行哈爾賓支店、鞍山鐵工所等之工事呈繁忙、又中山鋼工所去歲六月末以來開始操業專生產平浪板、由本月末丸釘、球環鐵器類之製品亦豫想市場出貨尙一月中放賣額內需要薄少、比每月缺少十分之一(約二萬枚、)銷路沿綫七成市內三成矣、

### 滿洲關稅北鮮進出 自四月一日實施

【新京十七日發】爲議日滿稅關條約之細目、前七日於京城開催之日滿稅關會議出席中之花輪大使館書記官、永井財政部稅關科長等、經協議結果兩國間完全之意見一致、十六日午後十時半由新京發已歸京、細目決定現滿洲國於外交部作成條文、須經國務會議、參議府會議之後、財政部始能開始關稅事務待諸般之準備、完畢來月中於新京日滿兩當局準備、後由四月一日實施之豫定、

### 鞍山之發展形勢

#### 隨昭和製鋼所之操業

【鞍山十六日】鞍山昭和製鋼所第一次操業計畫四十萬噸鐵數生產及鋼材生產其後完了豫定動工、由康德二年四月爲開始操業、而據操業開始增員工人、熟練鐵工十餘名三月初旬、由八幡製鐵所及各鐵工所抵鞍山、昭和製鋼所已着手建築宿舍、千戶中既成家屋七百戶、殘部三百餘亦爲改築、鐵工之大部份係八幡製鐵所養成、又隨全操業開始、傍系的官吏工場豫想簇生、本歲內鞍山之人口宜呈七八千增加、

### 日華經濟提携

#### 帶日華經濟調整之使命 中國銀行總裁令弟渡日

【東京十七日】中國銀行總裁張氏令弟張嘉鑄氏、十六日上陸長崎、視察大村之三井關係事業、更由朝鮮各地、當視察日本各市云、

### 關東軍當局 滿鉄首腦部

#### 開催懇談會

於新京召集之關東軍及滿鐵關係第一回會合出席者八田副總裁以下、山西、郡山、佐佐木在連各理事十七日夜發爲赴連、

### 滿洲國制定衡器紀念日

定三月一日

滿洲國爲度量衡統制之記念以三月一日爲建國紀念日、茲期度量衡制之統一、該理由如左、惟度量衡之統一、及計量之正確、爲一國產業之發達及經濟伸張上影響至大、故茲廢止複雜混亂之量衡器統一新制度、洵可謂機宜之施策是國家發展上之基礎也然該事業爲難中之難、宜官民協力以百物一新之意氣、不可當施行運用、則於官邊實施之以範垂於民間等話、

### 花旗銀行決定閉鎖

對奉天財界一大衝動

最近在奉天外國南商日商之急激進出、趨於凋落之一途歸回本國者、或向他處移遷者續出、同時在奉外國銀行、亦陷於營業不振、如花旗銀行、最近極度動搖、同銀行支店長畢特爾氏、內示以五月三十一日爲限、閉鎖同銀行之旨、對當地財界、與以多大之衝動、但在大連、哈爾濱同銀行支店似爲存續之方針云、

### 滿洲中銀股東總會

康德元年下半期結賬

滿洲中央銀行第五回決賬二月末開催第五回股東總會、以附議總會提出議案、總裁演說等現爲籌備中、大體康德元年度下半期匯兌、存款放款、貨幣發行額如左

匯兌金額

比大同元年末爲四億八千百萬餘圓、則國內金融對中央銀行依存性之大以可得推知一方日本及中國匯交易額比大同元年末、呈示約四倍千三百二十萬圓殊向中華送金佔千萬圓、將來匯市場與上海市場之報係呈示重大性、

存款放款

一方存款及放款額比大同元年末五千萬圓、算二倍以上(一億餘圓)表示國民預金思想之普及、及政府存款比大同元年末一千六百萬餘圓激增爲四倍、又放款亦大同元年以來呈示漸增達一億六千五百萬餘圓、比存金額呈示六千萬餘圓之超過、建設事業進行與隨資濟開發、資金需要豫期增加、

貨幣發行

由大同元年末一億五千餘萬圓呈示一伸一縮、去歲末達一億八千四百餘萬圓表現發行新記錄、隨特產出貨停止豫期漸減、然因國民經濟之充實不難三億突破、鑄貨之激增大同二年六月末爲十四萬四千餘圓、然去歲末達千五百七十七萬餘圓激增達百倍、管理通貨制之滿洲國富之普遍化之一左證也、於康德元年下半期決算內容如左、

| | |
|---|---|
| 匯兌(內國) | 四八一、八四三、六五三 |
| 同(中國日本) | 一三、三三九、一〇三 |
| 存款 | 一〇一、三七一、〇〇〇 |
| 放款 | 一六五、〇九三、〇〇〇 |
| 貨幣發行 | 一五一、八六五、三九五 |

### 日本鉄關稅決定抵下率

關于日本政府之鐵關稅低下案協議之結果決定左記鐵關稅低下問題制定特別法定施行期限定二年低下率銑鐵每噸六圓改三圓普通鋼材每百斤改一圓四十八錢

### 國民政府之金融緩和策

【上海十七日】金融顧問委員會十六日開催第一回會合、決委員長定財政部長孔祥熙、決議再輸出免稅案、以謀金融硬塞之緩和、是爲國民政府之根本的金融策、

### 中國金融委員會已正式成立

【上海十八日】財政部之金融顧問委員會十六日爲正式成立財政部長孔祥熙演說中國眼前之金融困難國家經濟建設計畫上爲重大障害于同時貿易上之不利不、然避極端之方策期漸進改善而席上協議之結果一致對再輸出銀建議平衡稅之不徵收、

### 條銀金標

| | |
|---|---|
| 倫敦銀塊現行 全 | 二四片一六分一五 |
| 遠卯 | 二五片……分 |
| 紐約銀塊現行 | 五四仙四分三 |
| 孟買銀塊銀行 | 六二留比 六分一一 |

上海標金 午前

| | |
|---|---|
| 開行 | 九一五圓五(大價九二二圓) |
| 下市 | 二一圓三(小價九一七圓五) |
| 午後開行 | 九一九圓) |

### 中外滙兌

午前

| | |
|---|---|
| 美滙兌 | 四弗八七仙八分三 |
| 美日滙兌 | 二八弗四仙 |
| 日美滙買 | 二八弗八分三 |
| 美滙買 | 二八弗二分一 |
| 美國上海滙 | 三六弗八仙 |
| 上海市滙買 | 二一九圓三分一 |
| 上海美滙買 | 三六弗四分七 |
| 上海英滙買 | 一先六片一八分一 |

午後

| | |
|---|---|
| 英美滙兌 | ……弗……仙 |
| 美日滙兌 | ……分 |
| 日美滙買 | ……弗……分 |
| 美國上海滙 | 三六弗六仙 |
| 上海東滙買 | 一二九圓四分三 |
| 上海美滙買 | 三六弗八分七 |
| 上海英滙買 | 一先六片八分三 |

### 滿洲國官吏消費組合之平議(三)

官吏一份子

理論得矣、爲別一問題、茲二不論、請進而研究人情與道德、夫王道國家、民爲主體、官吏又四民之模範也、方今滿洲國策、正高唱大同主義、期實現在王道樂土、然則官吏與兵農工商、一體並重、決不宜有所軒輕、質言之、滿洲國者、乃滿漢日鮮蒙白俄三千萬人共同之國家也、國家對於各階級各民族、統應爲籌生計、而故國防之移民、固屬重要、而久住之商工、尤應憐恤、憑以爲官吏而無組合、仍不失爲官吏、若商工一遭抵制、即恐難以存生、全國官吏只六千人、商工則不止倍蓰矣、伊等慘淡經營、飛伊朝夕、且各有室家妻孥、安忍不一體察、而坐視其陷於悲慘之境耶、或謂科學進步、合作制度、日見流行、何得見擯於滿洲、豈知立法原則、係爲民衆求樂利、飛爲特級謀利益、故同一組合、在民衆則被謳歌、在官吏則被咒詛、至於該組織之本體、則尙流弊多端、茲不具論、又查世界現狀、凡國與國及人與人之間、種種不平、乖戾之氣、上干天和、故比年以來、在天則示水旱災疹之象、在人則釀爭戰流血之慘、今各地商工業者、方共吟呻愁歎疾首痛心、不啻日近刑場、安得有賢明長官、所欲與衆所惡勿施、以公明仁恕之態度、立予停罷此舉、則仁德善政、不止萬家戶祝矣、昔春秋時代、孟獻子相魯、一日食葵而甘、詢悉家人自藝、命速拔去之、諄戒子弟、不許與民爭利、緬懷往哲、曷勝欽遲、

柯達萬利軟片包

柯達萬利軟片

拍攝快照 萬試萬利

柯達萬利軟片。途有雙重藥膜。一快一慢。互相調濟。故感光十分迅速。不問天色明暗。光線强弱。拍攝快照。均能非常清晰。初學者用此軟片。最爲經濟。柯達萬利軟片有捲片與軟片包二種。大小尺寸俱全。再柯達不鏽軟片(亦有軟片包)亦爲著名出品。品質始終如一。成績十分可靠。

各處柯達經理均有出售

欲得精美照片 必用柯達軟片

美商 柯達公司

經理處 大連義昌洋行

照相專門

照像機 材料 批發 小賣

奉天城內鐘樓南 木村洋行分號

滿電二七一二

康爾盧製 黑金剛膏

主治

▲男子 專貼手足麻木腰腿肚痛遺精小腸疝氣積痞症

▲女子 經血不調赤白帶下血山崩漏久不生育及其他婦人病

總經售處(奉天) 小西關大街祠堂對過美利時表店 大西關大井沿對過大生藥房 大西關街南王輪林西胡同康爾盧

新高香蕉糖

新高糖果 環球第一

蕉蜜化糖 香味佳絕

撫順商館內 鶴屋商店

印「洋字牌」

堿料子每袋裝一六八斤 火堿每桶裝五〇〇斤

此貨向委敝本行爲全滿代理業已多年品質之優早經各界讚許是以銷路日見發達惠顧之情至爲銘感今爲便利各界顧客起見特於奉天新設分行一處各貨在庫豐富價値公道如承賜顧不拘多少無任歡迎

營業品目

台灣各社酒精、爪哇馬尼拉酒精、醫療用藥品、化學、工業藥品、火堿、堿料子、皮革材料藥品、釀造用原堿、德國拜耳藥廠製品、各種新藥品、膠皮製品及原料、石鹼蠟燭原料、衛生材料、染料、香料、消毒藥品、

貿易商株式會社 濱崎商店

奉天出張所 奉天商埠地五緯路大街一〇八號 電話⑤五八八〇番

本店大連市山縣通一三五番地 電話⑤五五一八番

支店大阪市東區平野町一丁目一番地

腦神經病實爲人生之大敵
火速打倒！茲有靈葯健腦丸！

腦病良藥

# 健腦丸

神葯健腦丸。原係調和東西所有精良純粹之醫葯。而創製者也。故一服此葯。不特補養頭腦。從正環流血液。復恢疲累。治癒頭痛並腦火。尤且順利便秘。安穩睡覺。明晰頭腦。以增記性及理解之腦筋。

定價 [illegible]

各大藥房均有發售

製造發賣元 大阪東京 丹平商會藥房
代理店 大連 日本 賣藥會社

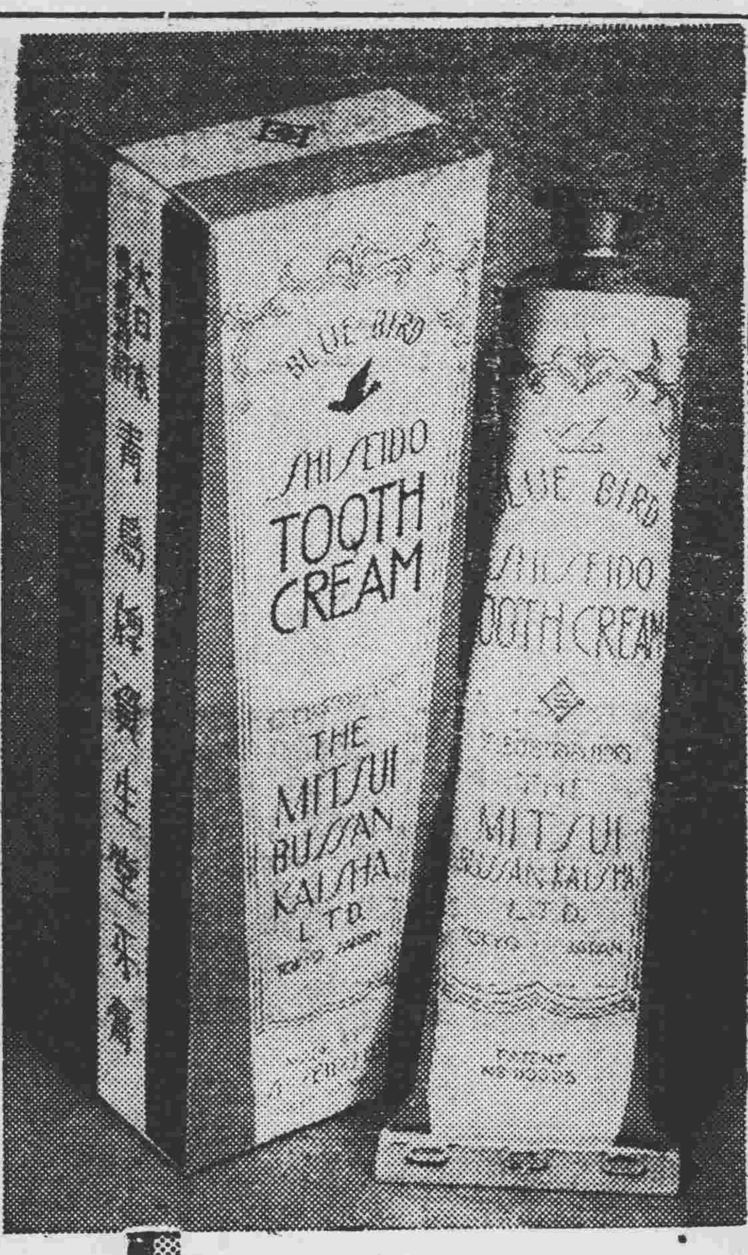


# 青鳥牌牙膏

資生堂創製　大日本・東京・銀座

本牙膏與他質之粉末練成糊質者、大不相同、敝社特別創製之安全的膏質也、琺瑯質絲毫不受損壞、牙齒潔淨、牙齦堅固、兼有强烈之殺菌力、遇水易化、將牙刷用水一洗牙刷上、絲毫不留粉末、故牙刷不至於損壞、尤妙衛生、並無不愉快之藥味、故使用之後、喝湯茶之類、味道如常、頗覺爽口、」諸位請快購用

總批發處・滿洲各埠　三井洋行



# 寫真・銅・凸版

技術精巧　價格低廉

岩谷寫真製版所　大連市二葉町二〇



# 萬年聲 新設 銀器部

自製美術電刻賽銀盾・賽銀風景畫屏・式様新奇種類繁多贈送親友無上之禮品今為推廣起見

大犧牲 照碼 六扣

地址奉天城內中街路北



# 五淋白濁滅菌至烈 利比兒

## 利比兒効力絕大

服藥翌日之爽快　五日後之徹底藥

特製利比兒爲現代治淋藥之第一人者日本內地勿論雖海外諸國到處莫不博有絕大信用服用特製利比兒後淋病菌我諸我根恰等注熱湯然依化學的最微妙配劑調製內服藥故由膿粘膜吸收作用極速入膀胱內變强力殺菌性與尿化矣放尿時痛快行殺菌作用迄今憂鬱患者服藥翌朝心感難嘗爽快氣分藥效之說明茲費千萬言多由體驗者之實話若由五日分之試服便知事實矣

## 本劑之特徵

一、服藥翌朝尿變藍色排放强烈利比兒之臭氣此時自覺速現顯著効果

一、今迄尿道繁殖之無數淋毒菌有此可懼殺菌力由尿悉洗出是以不用危險尿道洗滌之必要也

一、特製利比兒之藥効爲識是確實起見取其尿以顯微鏡檢查黴菌最爲捷徑也服藥後黴菌屢屢殺滅現有趣現象其能滿足患者

一、凡由異國人種而傳染之病毒極帶猛毒性尤爲頑固故普通治淋藥毫無寸効惟此時特製利比兒對此猛毒性淋菌可完全滅絕

## 洗滌之危險

凡患淋病之人必欲一度洗滌尿道將來必大後悔茲將洗滌尿道可懼弊害之實例略示二三焉

一、因由尿道分泌之膿逆押至尿道之奧端其黴菌侵睪丸忽起睪丸炎恐發腫疼痛發熱身感不能動之苦痛

二、患者之尿道糜潰故如錐刺之痛其上更注入藥物尤與一層之刺戟是以排出膿返較以前劇烈甚至出血尿

三、膠皮管及點滌器挿入潰尿道尿道之血管突破出血震盪之人亦有之

四、藥物若强注入尿道押入黴菌諸共膀胱內部起淋毒性膀胱炎膀胱加答兒等卒至不能恢復原狀之人亦屢不少

以上自家尿道洗滌有百害無一益效果微弱故請注意爲要

日本滿洲海外到處藥店皆有販賣

大阪市東區南久太郎町二丁目
發售本舖　竹村製劑所



# 慢性胃腸病

高級治療藥

# 愛腑（アイフ）

不用誇不用驕亦不必强
請看極顯著之醫療

慢性胃腸病是不可無注意之疾病、表面上一見雖似無何等大病、然既是腸胃機能全有受損、則在內壁必生出可恐之疵痕與糜爛、爲此
○食慾不進、胸前痞積、逆反吐出瓦斯
○時常下痢及軟便、而於便混入粘液、血液膽汁
○腹膨、如雷殷々鳴動、頻放屁、下腹疼痛
○雖食滋養物亦不附着於身、全體衰弱
○元氣衰退、顏色變惡神經過敏、而成性急
○少飲酒、或食些不消化之物、隨時下痢、疼痛等之諸症狀呈出、往々而誘發可慮諸病然而愛腑是於其治療、特有最適切之作用（病原效果）卽主藥是能沈着於病原之胃腸內壁之瘡面、迅速癒其炎症、强粘膜、整粘液、緊張弛緩、亢進蠕動可制等、而營敏活之病原治療（對症效果）更與獨特之對症作用相須、食慾不進、消化不良、發熱、嘔吐、嘈囃、胃部膨滿、胃痛、皷腸、腹鳴、下痢、軟便、血便、裏急後重之諸病苦、盡可使消退（健康效果）而能使胃腸强壯昂進其機能、增進食慾、榮養吸收得成佳良、所以使全身衰弱得回復、增加血色體重、元氣與健康頓然增進也。

藥價
三日分 二十錢　十七日分 三圓
四日分 七十五錢　四十五日分 七圓
八日分 一圓五十錢　[illegible] 五圓
[illegible]

各埠大藥房均有代售

發售本舖　頤和公司
大連市山縣通一丁目
振替大連三七六五番　電話七一〇八番